臺灣日日新報 夕刊
四月六日
夕刊定價一部二錢

ホーロー看板
合名會社 木山標記本店
大阪市住吉區アベノ筋四
電話 代表天王寺六五五四

極東に平和は輝く

盟邦の御若き元首
けふ横濱に御上陸
皇禮砲殷々たるなかを
一路帝都に向はせらる

【横濱六日發】盟邦滿洲國皇帝陛下には六日午前九時御船路も恙なくあらせられ横濱に御入港遊ばされた、眞心こめてお待ち申上ぐる光榮の横濱港は萬端の準備を整へて大小一萬の浮標を配し、御上陸口に交叉された日滿兩大國旗は海風にはためき、六日は朝來陸に私服警官隊約九百、海に水上署、税關の警戒ランチ約六十隻が見事な統制下に規定の警戒位置につき、午前八時を期して港内外の船舶航行は一切禁止され、時ならぬ

靜肅感 に包まれた、横濱港には一昨日來の猛雨も跡なくはれ、春陽波にきらめけば蒼空に眞白く舞ひ交ふ鴎の群に交つて午前八時半より横須賀、館山、霞ヶ浦各海軍航空隊の精鋭數十機が編隊も見事に空から御歡迎の爆音を投げる、かかるうちを天皇陛下の御沙汰により御出迎への秩父宮殿下には陸軍大將の御正裝にて下各接伴員を從へて第四號岸壁の上屋階上に設けられた

御休所 に入らせられて皇帝陛下の御着をお待ち遊ばされ、郷田第一師團長、末次横須賀長官、谷東京警備司令官、飯田横濱税關長、石田縣知事、大西横濱市長以下御沙汰による文武官奉迎者をはじめ海軍儀仗兵一大隊、陸軍儀仗兵一個中隊、有爵者、將軍、青年團、各學校等の奉迎者が夫々所定の奉迎位置につき時刻を待ち申しあぐるうち、午前九時、主檣高く五色の滿洲國海軍旗を飄然と翻へした御召艦比叡が第十一驅逐隊淺霧、狭霧、白雪の供奉艦三隻を從へ堂々の姿を顯つて港口に雄姿を現はすこの時外港に碇泊

滿艦飾 [illegible]の艦隊及び港内第七號浮標に繋留の[illegible]艦が一齊に殷々と打出す皇禮砲の二十一發が日滿兩國の[illegible]を水天の間に轟かし、[illegible]港中のB・カナダ號、P・オブ・グランド號、[illegible]丸、[illegible]丸等大小二十數隻の内外船舶が一齊に汽笛を[illegible]して御歡迎[illegible][illegible]

秩父宮 殿下には林男以下接伴員、末次次官は坊城接伴員と共に、皇帝陛下が沈宮内府大臣謹話の形を以つて發表せしめらるる最初のメッセージを携へて右側小汽艇より上艦、上甲板に於て別項の如くこれを中外に汎く發表された、かくて九時四十五分

御挨拶 あらせらるる秩父宮殿下を皇帝陛下には、いとも御懐しげに迎へさせ給ひ、懇ろなる御挨拶の御言葉あり、秩父宮殿下より接伴員一同をそれぞれ御紹介遊ばされ皇帝陛下には末次横須賀鎮守府長官に對し特に謁を賜うた後、シャンパンにて盃を交させられ、十時二十分殷々たる皇禮砲の轟く中を、諸員奉送裡に皇帝陛下並に秩父宮殿下には井上艦長の御先導にて御退艦、前同様の海上序列を以つて午前十時三十五分著岸階前なる

奉迎裡 に浮棧橋へ、滿洲國皇帝陛下には[illegible]大使を通じて御止[illegible]、武官供奉員を從へ秩父宮殿下と御同列で先導にて岸壁右側に整列する[illegible]川第一師團長以下石田縣知事、大西市長等御沙汰による奉迎者にあたたかき御會釋を賜ひ、更に[illegible]の禮を以つて整然[illegible]側に[illegible]歡迎申上ぐる海軍儀仗兵を海軍側指揮官[illegible]佐の先導にて[illegible]、陸軍側指揮官伊宮田[illegible]大佐、陸軍側指揮官伊集院[illegible]佐の御先導にてそれぞれ親しく御閲兵の後、再び飯田税關長の

御先導 にて新裝も清々しいプラットホームに御足を運ばせ給ふ、この時陛下にて御待ち申しあげて

奉迎者 が手に手に打ち振る日滿小國旗と萬歳の歡呼に送られて御召列車は同十時四十五分帝都に向つて辷り出したたぎる帝都に向つて辷り出した

ゐた石田縣知事、大西市長は陛下には滿洲國皇帝陛下の御從の沈宮内府大臣を通じて奉迎文を奉呈すれば、皇帝陛下にはいとも御滿足の御様子にて御嘉納あらせられた後、間もなくプラットホームで晴の奉仕を御待ち申しあげてゐる金色の御紋章も燦然たる九輛編成の御料車最後部の御展望車に入らせ給うた、かくて四度横濱港の天地を揺がす皇禮砲と、特に許されて沿線構内の引込線沿道に堵列してゐた各種有爵者、將軍、青年團、學校生徒等約千名の

日滿の契り固し
兩陛下の御握手
東京驛頭の歴史的盛儀

【東京六日發】皇國の津々浦々に陽光麗ら盛れる日、四月六日一八重の潮路を遥々御來訪あらせられし大陸の友邦滿洲國皇帝陛下と畏くも宮城を出でさせられて親しく東京驛頭に御出迎へあらせられた天皇陛下と同じ御握手を交させ給ひしその刹那の光景こそ、日滿兄弟の誼みを茲に象徴して剰すところなく、湧き立つ感激、溢る榮光、東亞！否世界の歴史に打ち建てた永遠不滅の金字塔であつた

この日 寂として音なき東京驛の内、おいて召列車御到着の第三ホームは大いなる歡の如く靡かれて寸毫だに止めず、緊に鎮どれる眞紅の絨毯が春の光を和やかに反映して、間もなく印せられるであらう偉大なる御足跡を御待ちするものの如くである、天皇陛下には陸軍通常禮裝に大勳位菊花章頸飾を御佩用、午前十一時十分宮城御出門、東京驛に行幸を遊ばされ、御先着の各皇族殿下を始め奉り岡田首相以下皇族會官の奉迎者に續ひて入らせられ皇室御休所に入らせられ[illegible]遊ばされた、天皇陛下、各皇族殿下につづいて[illegible]

御出迎 へする岡田首相以下各國務大臣牧野内府、湯淺宮相、西東京警備司令官、田代憲兵司令官、小原宮家大臣、福山東京府知事、牛塚東京市長、丁滿洲國公使及び宮中席次第一階十五以上の文武顯官約百二十名が大禮服姿しく居流れ、その一端には滿洲國皇帝陛下に深き御ゆかりを持つ者として特に參列を許された前外相廣田弘毅、前滿洲國顧問宇佐美勝夫の兩氏が[illegible]しく控へてゐるのが注目を惹く、つづいて近衛騎兵聯隊[illegible]中隊、陸軍

軍樂隊 が一糸の亂れなく整列する、反對側の第三ホームには公爵以下の宮中席次を有する文武百官、臣民總代の參列者約一千名が大禮服、位階服、禮服を裝うて居流れ、各自の胸間、五色の襟袋鮮かな滿洲國旗章が[illegible]こそ、まこと盟の元首を迎へまつるにふさはしい[illegible]であつた十一時半東京驛長のタクトが一[illegible]

つつ徐々に進入し來り、所定の位置にピタリと停止した、最後部に連結された菊花御紋章燦たるお召展望車から御沙汰に依り横濱港まで御出迎へされた秩父宮殿下が

御下車 そのすぐ御後より御長身の滿洲國皇帝陛下が悠揚としてホームに降り立たせられた、天皇陛下と滿洲國皇帝陛下の御雙眸が強く交りと合ひ給うた瞬間、滿洲國皇帝陛下には靜かに歩を運ばれ、秩父宮殿下の御紹介にて兩陛下には固き固き御握手の後、原田御用掛りの御通譯にて御挨拶の御言葉を交させ給うた、かくて日滿兩國の契を茲に了せられた

御椅子もお近く
御歡談遊さる
皇后陛下も御參列
宮中鳳凰の間にて

【東京六日發】[illegible]

御參入 [illegible]

滿洲國皇帝陛下の御姿にて東洋平和の重責を御分擔遊ばさるるにふさはしき御力強さをしみじみと拜し奉ることが出來るのであつた、かくて松平式部長官の御先導にて天皇陛下を御右に御肩を並べさせられ居並ぶ重臣に御會釋を賜はり、皇宮の精華近衛儀仗兵を御閲兵の後中央通路を御車寄せに出でさせられ、驛前に馬四頭繋いだ御料車に乘御黄金燦たる無蓋儀裝馬車に御乘車、秩父宮殿下御同乘、林主馬頭供奉御陪乘近衛騎兵の槍旗を先頭に儀裝馬車七輛、美々しく連ねられ、畏くも天皇陛下御見送りあらせらる裡に十一時四十分帝都の春光を衝いて一路

御旅館 赤坂離宮に向はせられた、天皇陛下には一旦便殿御入御の後、十一時四十五分宮城に還幸遊ばされ、正に銘記すべき東京驛頭の歴史的盛儀は茲に了せられた

輝やか に天皇陛下の御[illegible]御紹介にて各皇族殿下と御挨拶を交させ給ひ御心勞は今上皇帝陛下の何卒に少時より御至誠、建國以来の燃え上るかと思はれた、御知すべき[illegible]、氣高き御姿は今日まで[illegible]

御會見 を遊ばされ、原田(?)[illegible]帝陛下には御通譯申上げて皇帝陛下には帝國側御實地に際し秩父宮殿下御參列遊ばされ、帝國の[illegible]な共大なる好意に謝し深く謝の御挨拶あり、天皇陛下には御歡迎の御挨拶あつて兩陛下には御椅子に寄らせられ御歡談を續けさせられたが、兩陛下の御打解けるせられたる御模樣は眞に東洋平和はここよりとこそ拜された向此の間天皇陛下には滿洲國皇帝陛下に大勳位菊花章頸飾に並に建國功勞章、皇帝陛下に大勳位蘭花大綬章を御贈進、次いで皇帝陛下より沈宮内府大臣、熙洽宮内府大臣、謝外交部大臣を始め隨員等四十九名を御拜謁、天皇陛下には[illegible]

御握手 を賜ひ、更に丁公使にも謁見仰付けられた、かくてつきせぬ御交驩裡に約三十分間に亙らせ給ふ御會見を終へさせられ、皇帝陛下には我皇室の厚き御歡待に御感激深げに再び秩父宮殿下と御同乘、公式御歸途にて午後二時卅五分宮城御出門赤坂離宮に御歸還あらせられた

在營兵の除隊
無期延期

【パリ五日發國通】フランス最高國防委員會では五日外交工作、國防充實方針につき審相、陸相、空相協議の結果在營兵の除隊無期延期に決し國會の承認を經て實施す

その日その日

○東亞の空に[illegible]たなびき、支那滿洲國皇帝陛下を今日東京帝都に迎へ奉る、東亞平和の[illegible]永久に記念すべき日は遂に來た

○[illegible]

無絃琴

大アジア主義の逸話びから西細亞人凡て一家とい、ふ氣分や氣持ちが次第に濃化して來てゐるが、前のペルシャ工作を行ふうちに、[illegible]つてアペコベになりさうな形勢

近頃ヴェルサイユ條約を反古にしたら、伊國内は[illegible]同盟といふもの[illegible]、[illegible]と[illegible]しまあなし

[illegible]

人事

▲堀井卯之助氏（千代田生命保險專務取締役）六月來臺（鐵道ホテル）

▲原彪氏（故原脩次郎氏令息三井物産社員）花蓮港の故原氏銅像除幕式に參列の爲め六月來臺（鐵道ホテル）八日花蓮港へ

▲金澤目標常務　六月來臺（吾妻）

▲高橋藤四郎氏（日糖支所營業課長）六月來北（吾妻）

▲鳥居信平氏（臺灣製糖重役）六月歸社

▲大川秀雄氏（臺灣興業社務取締役）七日宜蘭より來北（鐵道ホテル）八日高千穗丸にて歸京

▲近藤信雄氏（東京製菓合名代表社員）七日宜蘭より來北八日内地へ

▲越智寅一氏　五月來北

▲朝鮮總督府視察團一行　六名の内三名は六日朝日丸にて歸鮮　他の二名は八日歸鮮の答

英國國務大臣
イ倫敦に歸る

【ケルン五日發同盟通】イーデンイギリス國璽尚書は五日午前十一時八分ケルン發列車に搭乘、一路ロンドン歸還の途に就いた

朗らかな人生 (11)

光明靜夫作
田中比左良畫

斷然！甘い風景（十一）

牧野君の奥様はビールの王冠を栓抜きで拔く、二度叩いて口を開けた、そして栗山君と楠井君の洋杯にビールを注いでやつた。

「奥様、もう結構です……」

「でも、もう少し……」

「僕本當に遠慮なんかしませんよ」

「なんにもありませんで……お恥かしゅうございますわ」

「いやなー、飛んだ御迷惑をかけて濟まんと思つてるんですよ」

栗山君は内心に無言の殷を響いた、何といふ良く行屆いた隠しい細かい心遣ひであらうか……何となく、その人の人柄も奥床しく感ぜられて愉快に思はれてならなかつた。

牧野君は醉つて顔を眞赤にしてゐた。まるで金時が火事見舞に行つた時のやうである。

それでも彼は酒の力を借りてかう言つた。

「これは或る小説に書いてあつたんだがね、山田といふ男が或る女に惚れたんだ、だが其の男が[illegible]者だつたんだね、早く自分の苦しい胸中を彼女に打ちあければいいのに馬鹿な奴さ、悶々として居る間に女は山田の心も知らんで外の學生と一緒になつちやつた、さあ彼氏悲觀しちやつて飯も食へないんだ、ところが山田の友人が[illegible]あんたの事なんざ思ひ切つて[illegible]しろと言つたが、[illegible]

「楠井君の口調が菊五郎型に似てゐるためであらう、皆んなが呼吸の窮るほど笑ひ興じた。

陶然から爆笑へ——かくて愛の花園は笑ひで散つてゐつた。

「牧野君は今晩愛妻を可愛がるであらうな——外國映畫に今晩はあるな——外國映畫に今晩は愛して頂戴なといふのがあつたね、あの[illegible]に出て來るモーリスシュバリエのやうにさ、ぐつと愛する人を抱擁してさ、熱する[illegible]き語に優れるその瞬間——その戀愛のシーンを誰か一寸でもいい、押入の中から覗いて見たいやうな氣がするんだ[illegible]」

と楠井君は[illegible]

死んでも思ひ切れんと言つては花[illegible]にしたんだ——とうく椿の花一つ完全に食つて失つたんだつてよ、おーい、こんな男も居るからなーハッハッ、ハ……」

「ハッハッハッ……」

「椿の花一つ完全に平げて失つたつては誠に愛すべき氣焔である」

栗山君と楠井君とは思はず拍手をした、奈落的々たる牧野君にとつては誠に愛すべき氣焔であるところに、この話の藝術的效果がべら棒に上つてゐるやうないが、

ハッハッ……」

「牧野君、キ…もこの美くしい奥さんと一緒になるには、かなり椿を[illegible]

笑ひ作ら栗山君はお腹を叩いてゐる

ヤ公使だつた笠間杲雄博士の話によると、昔ペルシャ王國の御紋章も菊花であつた時代があつたといふ▲其の話によると栗山大王が波斯に侵入した當時、國勢のペルセポリス宮殿を焼き拂つた、今日此宮殿跡を發掘してゐるが、此處から當時のサツサニアン王朝の菊花の紋章が現はれたといふ▲もう一つ波斯人が日本と道路になりたがつてる爲めの傳說に斯んなのがある、昔山王の第人の時、波斯王の二人の王子は訪ね來て極東へ行つたといふ記録が殘つてゐる、此王子はどうしても日本へ行つたに違ひないと言つてるさうだ▲もう一つは釋迦の祖となり日本の思想上にも大きな影響を與へた達磨大師は印度人でなく實は波斯人だと主張してゐる、之は史實的にも根據があるといふ面白い話題ではある。

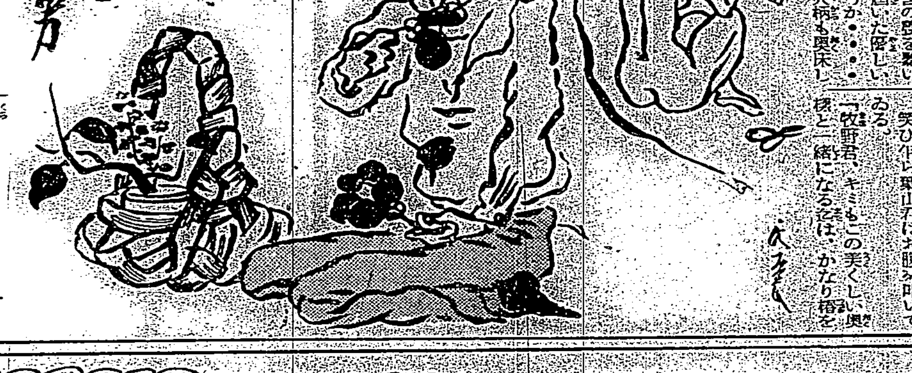

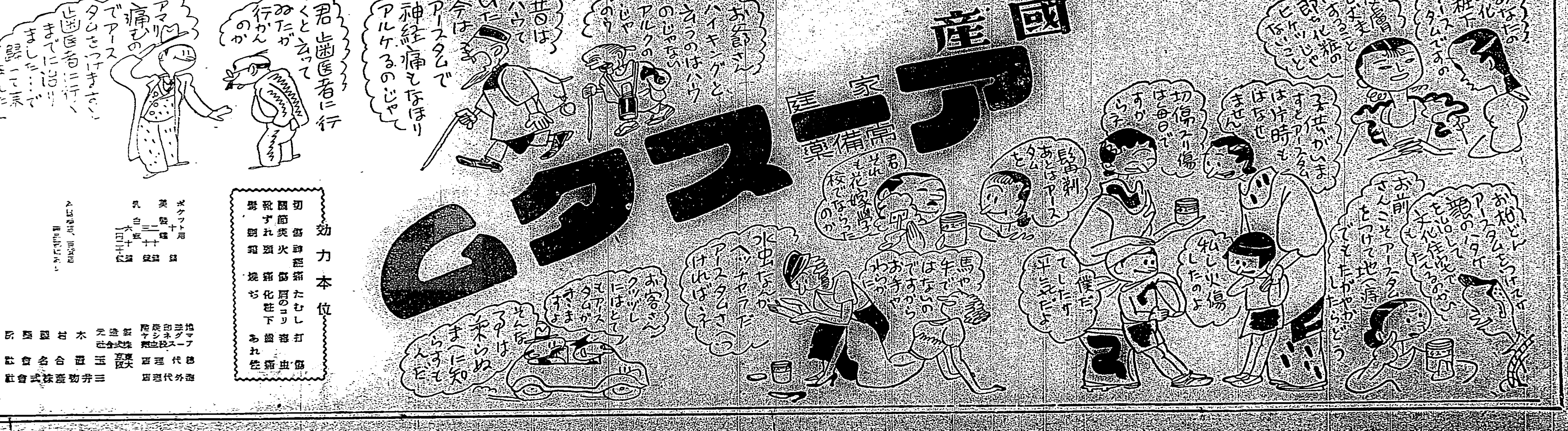

大空軍陣を編成し 御召艦近くに飛翔

我空軍の偉容を御覧に供す

【館山六日發】滿洲國皇帝陛下晴れの御東訪を迎へわが空軍の精鋭館山海軍航空隊では六日早朝御召艦比叡が遙か東京灣口に堂々たる雄姿を現はした頃、松永司令搭乗の九一式飛行艇を先頭に午前七時半九〇式戰鬪機、艦上攻擊機、一五式飛行艇、水上偵察機の順序で三十八機一齊に離陸、館山灣口に一大編隊陣を張つて空中行進を開始し折柄東京灣近く入港し來つた御召艦比叡を迎へて爆音勇ましく飛翔し去つた、斯くて館山空軍を中心とする空軍の威力は霞ケ浦航空隊、横須賀航空隊が木更津上空にて合隊し大空中陣を編成して御召艦上空に低く或は高く飛翔しつゝ鮮かな編隊低空飛行や爆擊、高等飛行等の妙技を御覧に供し同九時原隊に歸還した

東洋史上の 劃期的盛事

湯淺宮相謹話

【東京六日發】盟邦滿洲國皇帝陛下晴の御入京に際し湯淺宮相は左の謹話をなした

滿洲國皇帝陛下には海陸の御旅路御安らかに本日を以つて御入京遊ばされました、畏くもわが天皇陛下には東京驛まで御出迎遊ばされ茲に日滿兩國の元首は堅き御握手を交へ遊ばされたので御座います、茲に東洋史上における劃期的一大盛事を目すべくこれに依つて兩國皇室の御親睦愈々敦く兩國國交の基礎益々固く引いて東洋永遠の平和を齎すべきは固より疑ひを容れざるところで御座います、我々國民は今日この盛事に際會することを得て欣躍抃舞誠に敬祝の至りに堪へませぬ、皇帝陛下の御日程は甚だ御繁忙に渡らせられますが宮中の御交驩を始めとし諸事滯りなく進み御來訪の意義を完うせられんことを今より全國民齊しく心を併せて祈念し奉る次第で御座います

東洋平和の上に 莫大の效果あらん

沈宮內府大臣謹話

【東京六日發】沈宮內府大臣謹話

我皇帝陛下の日本帝國皇室を訪問せらるるは空前未曾有の盛擧にして東洋歷史上に一新紀元を拓かれるものにして誠に日滿兩國民の欣慶に堪へざる所なり、我滿洲帝國の初めに當り日本國は大義に依つてこれを扶持し力を盡して援助し軍事上には無數健兒の生命を犧牲とし、外交上には斷乎として國際聯盟の脫退を惜まず以て我が爲に立國の眞意を表面せられたり

登極大典の禮既に成るや日本天皇陛下特に皇弟秩父宮殿下を御遣はし給ふ、兩國の特殊緊密關係は分離すべからず、蓋し天然の形勢と我東方固有の道德に基き相結合せるに外ならず、今次皇帝陛下と日本天皇陛下と親しく相睦み給はば兩國國交の親善に益々濃厚を加へて強固となり必ず東洋平和の上に莫大の效果あらん

御對面を限りなく 御喜び給ふ

入江宮內府次官謹話

【東京六日發】入江宮內府次官謹話

皇帝陛下大連御出發の際は頗る好天氣に惠まれ二日は艦內で神武天皇祭を御祝ひしました、四日朝から多少海が荒れまして隨員中には船暈の人も多少出ましたが皇帝陛下には頗る御元氣に拜され御食事は殆ど御日常通りで昨日は雨でしたが浴めの雨でせう、皇帝陛下も日本の國家的記念日には不思議にも好天であるので本日は非常に御滿足の態に拜しました、皇帝陛下は天皇陛下に御對面遊ばすことに限りなく御喜びであります

リーグ戰に早大も參加

【東京六日發】早大野球部長山本忠興博士は五日午後官邸に松田文相を訪問野球聯盟のシーズン制復活に絡まる諸問題に關し早大に與へられた同情に感謝した後早大としては從來の行懸かりを一切水に流し聯盟加盟校としてリーグ戰に參加する旨答へた

煙草專賣卅周年の 記念祝典けふ開く

總督以下官民五百が列席 手藝品の陳列、相撲等で賑ふ

煙草專賣三十周年記念祝典は既報の如く六日午前十時二十分から臺北煙草工場大食堂にて開催された、當日は朝來の降雨にも拘らず出席者は中川總督以下官民有力者五百名餘に達し定刻に滿つ、先づ煙草課長の開會の辭に次で本多庶務課長は田端局長代理として

今や煙草專賣事業は明治三十八年創業當時の收入僅々百五十萬圓から一千六百五十五萬圓に躍進したがこれは偏に歷代總督以下官民各位の御後援の賜と信ずる今後においても一般民衆の趣味嗜好を基調として努力したい覺悟であるから尚一層の御援護を御願ひする

との式辭を述ぶれば、中川總督は祝辭として

本事業が今や我臺灣の財政收入上及產業上にかて重要なる地位を占むるに至つたことは事業關係者の辛苦精勵の賜に外ならぬ、將來においても一般需要者の利便を圖るべく一層の努力を致されんことを切望する

と激勵した、それより來賓祝辭に入り、松木當力社長、奧村煙草賣捌人組合長、中辻小賣人組合聯合會長等夫々煙草專賣事業の偉大さを稱へ且つその恩惠に感謝する旨の祝辭を述べ、本式典は十時四十五分頃から三十分足らずして無事終了直ちに餘興に入つた、餘興は臺北藝妓の雪月花の踊りでその總模擬

觀衆を

醉はせる、終つて十一時二十分から一同工場參觀先づ專賣刻煙草の製造、除骨作業から包裝に至るまで、次は兩切煙草の調理から捲上、包裝まで、最後に葉卷の製造場といつた具合に精巧大規模の機械裝置と熟練女工の鮮かな手捌きに感嘆を漏らす、工場參觀終れば次は陳列室、此處には過般懸賞募集によつて蒐められた包裝紙利用の手藝品(龍山寺、專賣局、總督府その他模型)陳列室及び煙草年代譜、煙草道具類等數百點の參考品陳列あり、それより十二時のサイレンを合圖に食庫ベランダに設けられた委員店に參集、午餐を共にして午後一時頃盛況裡に散會した、同一方同工場俱樂部主催にかかる記念相撲大會が催されるなど本祝典は近來にない大盛況を現出した

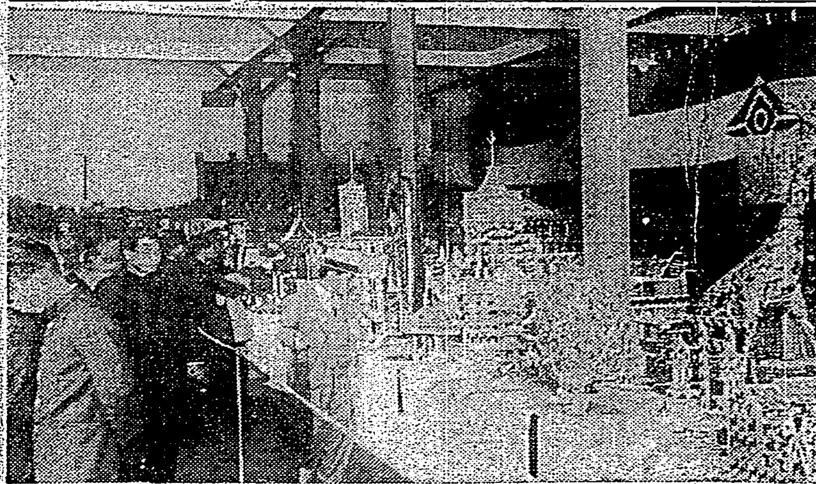

(寫眞は陳列の手藝品)

憐れな向學少年

試驗が受けられぬのを 悲觀して自殺を計る

試驗地獄で世の父兄達が騒いで居る最中に之はまた試驗も受けられないのを悲觀して自殺を圖つた憐れな向學少年がある、七星郡松山庄松山四一八戶主王金珍の弟王金枝(一七)は公學校卒業だけの學問では成功覺束ないから是非商工學校に入學し度いと再三再四母親に歎願したが彼の眞摯な希望はにべもなく拒絕されたので悲觀の極以來自宅殘室にとぢ籠り泣き續けて居たが、五日午後一時頃猫性殺鼠劑を飴玉に塗布して嚥下自殺を圖り苦悶中を母親に發見され手當を受けた結果一命は辛く取止めた

謝介石氏の令息と 鄭肇基氏令孃が婚約

朗かな日滿親善の結婚

【東京五日發本社支局特電】滿洲國外交部大臣謝介石氏の令息謝喆雄(二二)は今回新竹市の紳士李濟臣氏の仲介にて臺灣の名望家鄭肇基氏の長女鄭蓁々孃と婚約成立した

通して同樣話があつたので電報で謝介石氏と打合せの結果本年一月六日婚約が成立した、孃は新竹女子公學校(本年四月一日より住吉公學校と改稱)卒業後自宅で新竹市の漢學者蔡文楓氏に漢學を學び自宅から殆ど出ません(とて遂に往訪の記者は蓁蓁孃には會へなかつた)喆雄氏は滿洲國外交部秘書官として每日眞面目に通勤して柔順しい性格の人と聞いてゐます、東洋音樂及び管絃をよくし音樂に趣味を持つてゐると聞き及んでをります

結婚式は…… 今秋新竹で擧ぐ

謝大臣も歸臺か

【新竹電話】今を時めく滿洲國外交部大臣謝介石氏長男喆雄(二二)氏と謝氏の郷里たる新竹市の豪家鄭肇基氏の長女蓁々(二〇)孃との婚約整ひ今秋を期し(この頃或は謝介石氏の歸郷となるか)新竹市にて日滿親善の目出度き華燭の典を擧げる運びとなつた、新竹市北門外五二番地の鄭肇基氏宅を訪へば鄭肇基氏と其の長男鴻源氏とは「極秘裡にしてゐたのですが」と冒頭して交々左の如く語つた

昨年秋頃奉天市中州清水街の故蔡惠如氏夫人を通じて謝介石氏の長男喆雄氏に娘の蓁々を貰ひたいとの話があり、其の後更に謝介石氏の親友新竹市の李濟臣氏を

要塞地帶法違反事件 檢察局に移す

一件書類だけを

【基隆電話】基隆市明治町田尻信次氏名儀=消防組副組長里深儀三氏代理經營にかかる基隆郡瑞芳庄四腳亭大坑埔炭礦で無斷で併も密に許可條件とは丸で反對の方向に掘進し危く重要地帶に迄掛からんとした要塞地帶法違反並鑛業規約違反事件は去る一月末頃基隆市憲兵分隊で摘發取調べに着手してより當面の人物が市內でも相當知名の者だけに非常なセンセイションを捲き起しその後各關係方面の陳情運動頻りに行はれ成行きは注目されてゐたが分隊ではこれ等の陳情運動を避ける爲め一時取調べを打ち切るかの如く見せかけ去月十七日初めて前記兩氏を召喚內々調査の歩を進めてこの程事件も一段落を見たので去る一日前記兩氏外一名の本島人關係者を被疑者として一件書類のみで臺北の檢察局に送致した、これによりさしもに全市を騷がせた要塞地帶法違反事件も愈々當分後に殘された幾多の問題があり一般の注目を集めてゐる

安武知事赴任

安武前文教局長は朝鮮平安南道知事として既報の如く六日午前八時二十六分臺北驛發にて赴任の途についたが驛頭には官民多數の見送りあり混雜を極めた

安武氏から謝電

六日朝日丸にて離臺赴任の途に就いた前文教局長安武直夫氏より六日左の如く本社宛謝電があつた

本島を離るるに當り在臺三年間官民各位より受けたる御厚意を謝し併せて躍進臺灣に於る各位の御發展を祈る、右貴紙を通してよろしく御傳へを乞ふ

今川知事基隆視察

【基隆電話】今川臺北州知事は六日自動車にて來基桑原市尹の案內にて基隆市內一般地その他の視察を

泥棒捕はる

[illegible]

折角の日曜も 憂鬱—雨模様

臺北觀測所の打診

野に山に春をたたへる陽春四月の樂しい日曜日に當る七日の天候を觀測所に打診して貰ふとまだ二、三日は恢復の見込みが立たず七日の日曜日は東の疾風で曇り又は小雨模樣と云ふ事です、三月廿日頃から降り續く雨模樣は間に二日晴れ間を見せたばかりの憂鬱な天候續きでヒリッピン東方海上にある颱風と日本海方面にある高氣壓の影響を受けて臺灣は北風に見舞はれてゐる爲め曇天が續く譯であると

反對があれば 變更しても良い

圓滿に解決を計りたい 遞信部當局の意向

馬公高雄間 減航問題

[illegible]

反對の原因となつたもの

を考慮して高雄發日水曜日となしたることと、改正スケジュールが月に二回乃至三回の減航になることが澎湖島民及び地方民の

反對の意向の根本觀念の相違もあつた如くで、遞信部では一般旅客と地方民のために計つてゐるのだから同地方の反對があればこれを押して迄行ふに及ばないとしてゐる

變更は いつでも

北署の闇の華狩り

最近大稻埕で私娼が猖獗に跋扈したために公娼が段々衰微して行くので此儘放置すると衞生上由々しい結果を招く虞れがあるとて所轄北署では私娼狩を計畫し、五日午後八時に、てんでに私服と地下足袋に身を固めた風俗係外勤の巡查二十餘名を召集これより官內の私娼窟の一齊搜查を行つた結果十三名の闇の華を獲物に一同十二時近く署に引揚げた、獲物が一番多く網にかかつたのは市內下奎府町一丁目の同盛ダンスホール附近から圓環公園にかけての裏街で今後も同方面を中心に私娼撲滅の爲に時々風が見舞ふ筈だと

つた折とて相當世間の耳目を惹いたが其の後當局必死の努力にもかかはらず犯人の見當すらつかず兎角事件は迷宮に入つたかと思はれたが、其の後州刑事課に於て極力搜查した結果を檢擧した、右は文山郡大坪林七張…明(三)で…したが當局の搜查が餘りに嚴重な爲怖れをなして贓品を…川中に放棄したものだと

日本畫即賣會あす で終る

既報の臺北市榮町明治製菓樓上で開催中の日本繪畫協會主催の日本畫展覽即賣會は連日盛況を呈し諸大家の力作品數十點の賣行きで殊に一般向の繪は十圓から二十圓と云ふ頃合な物多く値段が半額なので人氣を博して居る七日限り終了すると

釣し

△基隆・八尺門附近沖釣りよくブチが面白く釣れ二、三日前一人で二十斤も釣つた人があつた

△淡水・雨續きで二寸見込うす雨波は靜かだが絲の樣な小雨が降つて居る、天氣さへよければ申分ない

△山子腳・今の所うす濁りなるも此まま雨が續けば一寸見込なし

△龜山・波高しテング黑鯛釣れる

△澳底・波高く見込なし

あすの天氣

(臺北觀測所發表)

臺北地方 東の疾風曇時雨

一區(北部) 北東の疾風曇時雨

二區(東部) 北の疾風曇時雨

三區(西部)(南部) 北西の疾風曇時雨

概況 六日午前六時七六〇粍の高氣壓は日本海にあり東に移動し七三〇粍の颱風は北緯一五度東經一二八度即ち呂宋の東方洋上にあり西北西に進む模樣、本島は北部が雨他は概ね晴北部海上は北東の疾風雨浪稍高く南部海上は北東の和風雲うねり高し

潮汐 七日

[illegible]

各地溫氣

[illegible]

島都でも滿洲國皇帝陛下奉迎

[illegible]……かねての示達によつて官廳等では滿洲國旗を交叉して…

(寫眞は總督府に揭げられた日滿兩國旗)

九日公開

嗟薄情 同時上映

涙多き女性に捧ぐ!! 問題の映畫!!

世のお母さま!あなたの貴重な一刻を映畫「母の愛」に捧げて下さいませ、映畫「母の愛」は即刻あなたの心の糧となり、輝く人生航路に永由不滅の燈臺となると信じます「母の愛」は生きた人生讀本として又大衆娛樂の眞價を發揮せる名篇です、御家族づれでぜひ一度お選び下さいませ

松竹名畫 母の愛 サウンド版

臺北市民一人殘らず是非見て頂きたい映畫

皆々樣御熱望によりまして特に愛兒篇苦鬪篇全十五卷一擧上映

監督 池田義信

川田芳子 栗島すみ子 大日方傳 田中絹代 坂本武 …

土曜日・日曜日は特に晝夜三回上映 第一回正午十時 第二回後二時 第三回後七時

五〇錢 三〇錢 二〇錢 八〇錢

第一世界館

御願ひ・本映畫は大人氣を豫想されますからなるべく特券にて御入場下さいませ

片倉の 米の母

胃腸と脚氣に!!

衰退せる胃腸細胞を賦活し慢性胃腸カタル、食慾不振、胃常脹時を治す『米の母』の主劑ヴィタミンBは脚氣に特効を有す

各薬店百貨店にあり

精力の泉 オセト

ほんとに さようなら

サカーズの唄

アレクサンダーダンス管絃樂團

(手風琴)モーズリー・アレクサンダー

ジャズ 青空 ブルービー

ジャズソング たそがれ 去年は

ハーモニカ 口笛が吹けるかい 私のリズム

今、大評判の名レコードのオン・パレード

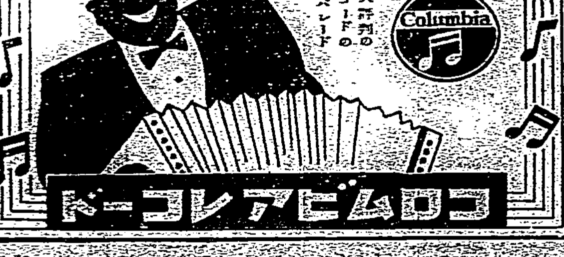

コロムビアレコード

親鸞聖人 (172)

吉川英治 作　山村耕花 畫

女人篇　時雨の罪(六)

素有は、眼をうるませて、
「あのうちに、師の御房の和歌の御弟子、花山院の若君がおらつしやいます」
「お、通雅卿もおいでか」
「その他の方々も、兄上にお目にかかつて、御相談いたしたい儀があると仰せられますが、おもどり下さいませんか」
「さうか」
範宴は考へてゐたが
「お會ひいたさう」
素有はよろこんで先に立つた。

客殿の人々は、
「壁光院の範宴御房ぢや」
と、ささやきあつて、愁ひの眉に、かすかな力づよさを持つた。
「時に、御承知でもあらうが」
と、花山院の通雅や、男子の師範や、僧正の知己たちは、範宴をとりまいて、聲をひそめた。
「──困つたことになりました。何とか、貴僧に、よいお考へはあるまいか」
と、云ふ。
僧正の例の問題である。
一首の和歌が、こんなに、險惡な問題を起さうとも思はないので、僧正はじめ、僧正に親しい人々も、わらつて拋つておいたところが、その後、問題は、禁中ばかりでなく、五山の僧のあひだにも起つて、法然房の問責がだんだん火の手をあげてきた。そして、
「青蓮院を放逐せよ」
とか、甚だしいのは、
「遠流にせよ」
などといふ激越なことばをかざして、廳に迫る者など、錦者のあひだや、官のあひだを、潜行的に運動してまはる衆士があるし、朝廷でも、放任しておけない狀態になつたと云ふのである。
で──
いちど僧正を參内させ、御殿の前にすゑて、諸卿列座で詰問をした上、その答へによつて、裁斷を下しては何うかといふので、この間うちから、青蓮院へ向つて、度々、お召しの使が立つてゐる。
ところが、僧正は、
（古く、詩歌に罪を問はれたる例なし、また、詩歌のこころは、俗の衆議に向つて、說明はなし難い）
と云つて、參内の召に、應じようともしないのである。
再三の使者に、しまひには、頑然と首を振つて、
「範宴は、病で臥しをります」
と云つて、明星に、籠つてしまつた。
前の關白兼實の實弟にあたる僧正として、この不快、不合理な問題に對して、それくらゐな態度を示したのは當然であり、歌人の見識としても、尤もなことなのではあるが、そのために、朝廷の心證はいつさう惡くなつて、
「さらば、不問のまま、遠流の議を奏聞すべし」
といふ聲が高まつてきた。
月輪兼實が、朝廷にあつて、關白の實權をにぎつてゐる時代なら斷然、こんなことは起らないのであるが、その月輪公は、既に三年前に、すでに官をひいて、隱退ととなへ、今では隱居してゐるので、それに代つて、朝に立つた政閣と、それを繞る僧官とが結んで、弟の慈圓僧正をも、青蓮院から追ひ出して、自派の僧で、その後にすわらうといふ謀らみなのでもあつた。
「すておいては、僧正の罪を大きくするばかりです。何卒、範宴御房、師の君に代つて、貴僧が、御所へ參つて、申し開きをして下さるわけにはゆきませんか」

名家敗退將棋（其一）

（小泉氏二回勝三人目）

平手　七段 △齋藤銀次郎
先　七段 ▲小泉兼吉

▲七六歩 △三四歩 ▲二六歩 △五四歩 ▲五六歩 △六二銀 ▲四八銀 △五二銀 ▲二五歩 △三三金 ▲五七銀

▲小泉七段曰く　七六歩は二六歩と飛先を突く考へであつたが普通に角道を開けても結果は同じと思つた

△齋藤七段曰く　五四歩は三四歩の[illegible]四四歩では位が低くなる

▲小泉七段曰く　五六歩の受けは二五歩と突き越すと五五歩と指され二四歩同歩同飛二三金ととられて位が面白くありません

△齋藤七段曰く　五三銀には五筋に位を[illegible]

から云ふ形では右銀の捌きが特に必要です

▲小泉七段曰く　五七銀は敵銀との釣合ひをとりました[illegible]

◇大崎八段評　齋藤君の五四歩は[illegible]

臺日聯珠

檢勝新題『家の光』　澎湖廳　阮東枝案

▲(三五)より追詰勝を問ふ、變化も洩れなく圖示又は說明されたし
△締切四月二十日發郵限

檢勝新題『湯の花』　臺北市　堀愛石案

▲(三五)を甲より打出し追詰勝を示せ變化も洩れなく圖示又は記述されたし
△締切四月二十五日發郵限

檢勝新題『湯煙り』　臺北市　堀愛石案

▲(三)を甲より引出し追詰勝を示せ變化も詳記されたし
△締切四月二十日發郵限
△各題とも優答者に星賞
△宛名社内聯珠係
【附記】堀五段出題の「星の温泉」は一等金牌に値する優秀案なき爲め「湯の花」と「湯煙り」の二題を課して賠呈することとなつた

臺日案内

書籍
新刊 常用語辭典 定價一圓 郵稅八錢 臺北市榮町一丁目 新高堂書店
月賦豫約販賣 特價部 教科新本 臺北市本町貳 畔見書店 文化教育會

医院
X光線新設 内科 小兒科 小林醫院（入院隨意） 臺北大和町

料理屋
生そば 壽し 辨金京町店 電四四參九番

内地土産
檢査濟 タンカン 桐田 臺北榮町壹 電七六五六
椪柑 木瓜 矢野商店 臺北本町

寫眞
高砂特產 珍品 サンゴ 文石 三共舍 臺北榮町四丁目
トウゴーカメラの春 臺北京町貳 電話四〇五〇番
カメラ新著各種 臺北榮町壹 西尾商會
カメラ新古交換買賣 臺北市榮町貳 フタバ寫眞機部

レコード蓄音器
蓄音器月賦販賣 臺北本町參丁目 大石蓄音器店

旅館
御休憩と御宿泊は 山一旅館 交通至便 臺華驛前 電話壹七七〇番

自轉車
二十八圓半 總クローム コースターブレーキ付 一年修理無料 若竹町田中
自轉車販賣 月賦歡迎 進輪 大平町貳丁目 電話貳六九番

ラヂオ器械
受驗發表 入學祝にラヂオを 明石町日の丸電氣部 電一六二〇番

藥種商
月やく 理想的の安全流經劑 御體に少も障りなし 臺北川端町螢橋 西山研究藥院支店
ちインキツト 疾 水蟲 皮膚病 臺北西門町貳丁目八 大内起生堂
簡易保險 相談所 處方箋調劑所 西門市場前 電三七八三 ヒラノ藥局

時計眼鏡
和田はメガネ専門 臺北本局前商銀通り 電四壹五〇番
メガネ専門 日光堂 臺北表町二ノ一〇 電二九五七番
時計眼鏡 二割引 日光堂 入學進級祝のため
メガネ専門 金光堂 臺北兒玉町派出所前 電話二九五八番
時計修繕大勉強 新館町 武内時計店 電參四七四

貴金屬
ダイヤモンドは丸山 臺北新起町 電四四五五

世帯道具
特許 經濟カマド 臺北本町貳丁目 一井千篠商會 電貳四七六
愛國釜 玄米が白米より美味に 魚は骨迄柔く炊ける 本町 平尾世帯具店

紙文房具
進級入學祝 大特價提供 萬年筆専門 臺北京町二 大澤東京堂 電參五八八番
萬年筆 札の文化堂 入學御進物用 新館前 電貳四六七
特賣 萬年筆 確實 自任付 八拾錢以上 ペン先參拾錢より修繕 末廣町片倉通北 英昌洋行

雜件
組立式の文化卓子椅子 型錄進呈 臺北榮町 日本樂器
特許 商標 弁理士 岸喜鑑 事務所 龍口町參ノ拾 電貳八七
アパート 設備完全 洋館 古亭町市バス高校前 スミレハウス
家財道具 御不用物即金引受 築地町壹ノ四（電八八） 旭屋
適 確適地 カーキ キャンベル 愛知畜木陸運株式會社 臺灣代理事務所 長谷川家禽部
キャンベル細血種 名古屋種 卵 雛 親 分譲 臺北市末廣町三ノ六 長谷川
春蒔タネ 各種 蒿荷 臺北市螢橋 ヤマト種苗園 電五五〇
洋傘と日傘専門 臺北大平町三 成興洋傘店
玄米精乳と牛乳 滋養絶大 電壹七九 長命軒
綿布 人絹 洋反物 子服生地 ギンガム 其 アムゼン ポプリン他 人絹ボーラ（商報進呈） 大阪長堀橋北詰西二丁 森田嘉商店

早○男子へ急告
性的破產病早○とは早期射○の事で、現代人には此傾向を有して居る方が多數有る。早期射○が度重なつてついには不能症等の悲しむべき結果に又圓滿なるべき若夫婦が破綻の原因は何か秘められた性○○の不滿が其の大原因をなして居る。かかる恐るべき不幸な方に數年來研究の結果完成せる早○防止專門の良藥を御紹介致します。早く御用ひ下さつて人生無上の幸福を御求め下さい。
▲御申込次第カタログ進呈致します。
大阪市東成區中本町四六〇 振替大阪六五六番 城東園藥品部

日記
昭和十年〇月〇日 〇曜日 雨
學校のかへり、あめにあふ
……それから……
おふろでお父さんからミツワ石鹼のお話しを、おきゝした。忘れないうちに書いておく
一、かほりがよい事
二、はだを荒さぬ事
三、永もちする事
四、日本一である事

ミツワ石鹼
本舗 東京 兩國 丸見屋商店

花嫁學校 御指定 福助足袋

渦巻形の ライオンかとり線香

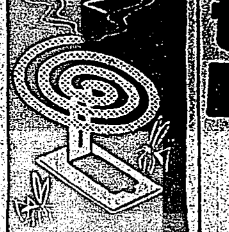

朝の五粒 元氣横溢 オセロ

口は禍の門と いふが 其白ペンキの門の扉がヤニ交りの垢に汚れて ゐては 全く
タバコのみの 齒磨スモカ
719 壽屋化粧品部 藥店にあり定價十五錢

本日は蛔蟲驅除デー 蟲下しマクニン

淋病新藥
陸軍藥局方收載 ヨール
淋菌を滅殺し尿を清澄ならしむ、持續服用するも胃腸障害又は腎臟刺戟を起さず
【適應症】急性・慢性淋疾・膀胱炎・尿道炎
製造發賣元 オネ製藥合資會社 東京市日本橋區江戸橋二丁目 電話日本橋三二一七番
（有名藥店ニアリ）

滿洲國皇帝陛下 由橫濱御上陸幸東京
秩父宮殿下奉旨恭迎

橫濱六日電。(略報)滿洲國皇帝陛下御搭比叡。照豫定於六日午前九時。停泊橫濱港內十番浮標。是日天皇陛下命秩父宮殿下及林勇以下。於午前九時四十五分。乘汽艇向御艦。於司令長官室。與皇帝陛下御會見。具言奉旨恭迎。且祝御航海無恙。皇帝陛下。深謝天皇陛下御厚意歡待。十時二十分皇禮砲轟々中御退艦。乘汽艇赴第四號岸壁突端浮棧橋。同二十五分。履御來訪上陸第一步。皇帝陛下。雖長途御航海而玉體康强。賜陸海軍儀仗隊。以擧手答禮。受石田知事。大西市長奉迎文。同十時四十五分。日滿兩國民歡呼中。乘御列車幸東京。由臨港驛御發車。

厦門强盜犯人 爲探偵隊之密偵
總商會長對市長陳情

厦門市。有如前報。强盜事件頻發。一日數件。以是一般商民。戰々兢々。而設地總商會。亦就治安會議一次。結果推擧會長洪鴻儒氏外十二名爲代表。決對市長兼公安局長王固磐氏。關于厦門治安討論及陳情。去三日訪問王市長。陳情如左。雖宣傳日本領事。以禁止籍民賭博場之故。致籍民離于糊口。變爲强盜。擾亂治安。然而詳知厦門實情者。則以爲至今經營賭場者。雖屬籍民。但依賭場生活。卽在賭場勞働者。大半係爲華人。以是賭場閉鎖。最困難者爲華人。若果變爲强盜。則於此等華人。但華人在賭場勞働者。大多數別有他業。故事實上。亦自無困害。又經營賭場之籍民。多數既發財累萬。是故自不感有痛痒。是故强盜事件之起因。自非在賭博場之閉鎖。寧在中華。卽厦門之犯罪。主爲公安局探偵隊下密偵所操縱。未犯罪之時爲密偵。然常一變而爲强盜。換言之。厦門探偵組織。若別不改良。則厦門之犯罪狀態。自應難減去。一面厦門非生產地。自南洋不況以來。已歷四五年。不景氣臻于極點。是爲其遠因。故若非自力更生。或待華僑援助。不景氣自難消除也。

本島產糖 三月配出
凡三百餘萬擔

本島產砂糖移輸出。非常激增。三月中。各港載出數。計三百二十六萬五千九百二十七擔。自十二月以來累計。達九百五十一萬九千六百七十四擔。而四月中。按三百萬擔。五月中百二十萬擔。依各製糖會社別如下。臺灣九十四萬八千九十二擔。大日本五十七萬六千六百擔。明治七十二萬千三百擔。鹽水港二十七萬三千三十七擔。帝國二十二萬九千百四十八擔。新高二十二萬五千八百五十擔。新興四萬七千擔。昭和九萬四千七百四十六擔。臺東義云。

日華人士主催 蔣公使歡迎會
期日在來十一日

臺北及地方日華人士合同主催之蔣公使歡迎會。訂來十一日午後六時。開于蓬萊閣。發起人本島人一邊爲郭廷俊。陳天來。陳茂通。顏國年。簡朗山。黃純青諸氏。中華人一邊爲林梧村。潘文安。陳發黎。楊文徒。林祥麟諸氏。希望參加者。可直接通知蓬萊閣。或錦記茶行(電話八九九)。又蔣姓宗親會亦準備於十二日。爲開歡迎會云。

蔣使七日蒞南
臨黃氏招宴

中華民國駐日公使蔣作賓氏。者遊臺。定七日夕刻蒞臺南。當晚六時。於黃欣氏。爲盡地主之誼。設筵于寶美樓第二支店歡迎。八日林田內務部長。特擺導赴臺南。開山兩神社參拜。並視察市內名勝古跡。午後經烏山頭赴嘉義云。

斗六阿里山 觀櫻團歸來

臺南州斗六商工會。主催之阿里山觀櫻團參加者四十九名。就中七十八歲之老人一名。由商工會長葉清泉氏。副會長黃天經氏南報記者黃梧桐氏引率。去三日出發。搭午前八時十分列車上阿里山。沿途賞覽風光。午後三時半。抵兒玉驛。一同參觀大森林。並蒐材狀況。旋歸阿里山。投宿阿里山稿寮賓館。翌四日朝。午前五時。登祝山。時値盛開。[illegible]社。午前九時五十七分。由神木驛乘車。午後五時三十分。一同無事歸斗。

傳達總督訓示

臺南州東石郡田中郡守。月五日午前九時。在郡役所會議室。對庄務。警察兩課。及郡下街庄長。傳達中川總督訓示。

竹南眞刑事 捕僞刑事

三月二十五日午前十時頃。新竹市南門外四九三番地黃潤騰。于竹東郡寶山庄新城附近之產業道路上。被僞刑事。强奪鷄三隻及現金數圓之皮包。州刑事課。及各郡署刑事。出爲搜查。至本月五日午前十一時半。犯人在新竹郡香山庄內徘徊。被竹南郡警察課刑事捕住。調查結果。判明苗栗郡苗栗街人徐火生。年二十六。自白上記犯罪係其所爲。目下于竹南郡警察課究問中云。

記念博事務所 著手工事

臺灣博覽會事務局。業將由總督府貴賓室。進出街頭。在市內榮町二丁目本社隣電話交換局後空地。建設建坪三百五十坪之事務所。已自去一日著手工事。該事務所。經費二萬餘圓。屬平屋建物。至五月十五日。須要完竣云。

五月海軍記念日 馬公街擬盛大擧行
開祝賀會講演會其他等

來五月二十七日。海軍紀念日。關于馬公街行事。去四日午後。集各協議會員。委員。其他官公衙長種々協議。決定本年適四十周年。擬盛大擧行。卽開軍部地方官民合同祝賀會。紀念講演會。旅行列各園假裝行列等云。

永樂町二丁目 發生流腦

臺北市永樂町二丁目五十五番地米穀商謝清賢長男謝新坡。年十一。去二日發病。在市內赤十字醫院檢鏡結果。至去五日午後六時。決定爲眞性流腦。北署急對患家附近。大擧消毒。並將患者。收容于稻江病院云。

竹一公舊校舍 天井崩落
幸無負傷者

新竹第一公學校舊校舍(孔子廟大成殿後面)二年智組教室。因數日來降雨及地震。去四日午後二時半。突發一大音響。天井崩落約一間。破壞兒童椅棹其他。幸在放課後。不至有犠牲者。亦不幸中之大幸也。原因爲橫梁腐敗不堪。該舊校舍。屢向提議從新築。因市無從籌款。故至今尙未實現云。

臺灣煙草專賣卅周年
六日盛擧行記念祝典
總督暨官民出席者約四百名

前報臺灣煙草專賣實施三十周年記念祝典。六日午前十時二十分。開于臺北煙草工場食堂。出席來賓中川總督。府內部局長。野口知事。其他關係官民。暨煙草關係者。約近四百名。一同既就席。開會詞後。專賣局長代理朗讀式詞。次中川總督告詞。次來賓松木臺灣電力會社長。煙酒關係組長等。相踵述祝。同五十分閉會。由是開始餘興。同十一時半。一同巡觀煙草製造作業狀況。正午以報知機。開模擬店。盛歡而散。又是日午後零時半由同局養氣俱樂部相撲部主催角力大會于同煙草工場土俵。分作東西兩組。翌七日午前八時至正午。開放製造工場及陳列室。以供一般觀覽。又入場觀覽。要加注意者。一場內禁煙。二、勿任入順路外。三、要服從係員之指揮。四、勿與作業中從業員接話。五、宜以靜肅。勿觸製品。其他物件。以次進行勿停留等。

羅東宜蘭濁水溪畔 浮復地有二千餘甲
將拂下于何人歟(上)

羅東郡與宜蘭郡交界之濁水溪。爲蘭陽地方最大河川。延長二十餘里。流域面積。五十五方里。水源屬南湖大山。灌漑田園有一萬七千五百餘甲。蓋雨時。則溪水變成激流。損貴河岸。流失農作物。破壞村落及良園美田不少。殊如大正元年之大洪水。溺死者三十三名。被害土地一百四十六萬餘圓。家屋被害額。五萬六百餘圓。總數達三百五十五萬六千餘圓。後每年遇蘭陽地方雨期之時。關于農作物之被害。最少亦有數萬圓乃至十數萬圓。爲是督府當局。自昭和四年。以五個年計畫工事。計上治水工事費五百三十八萬四千圓。改修河川。翌五年五月。對羅東郡五結方面。先築堤防。會値濱口內閣緊縮政策。對六七年度之工事費。削減六十五萬九千圓。結局以四百七十三萬五千圓之豫算。進行工事。至昭和九年。完成之堤防爲壯圍。五結。大洲。相腳廍及紅柴林五堤防。然員山。三星及中溪洲三堤防。目下約完成九分。按六月中。可得竣功。而九芎湖堤防。自昭和十年四月。擬著手工事。按年度內完成。全堤防中。最長者。則羅東郡五結堤防。延長有一萬一百十九米。第二位員山堤防。九千二百九十一米。第三位八千六百十八米之壯圍堤防。總堤防延長有五萬千四十五米之大工事。現在出役人夫約千五百名。自本年四月。若著手九芎湖堤防。一日平均要二千六百名。乃至三千名。出役人夫。固不待言。農閑期時採用地方農民。以外臺北州下或中南部方面之人夫亦屬不少。又一日平均工資。約六十七錢。總支拂人夫賃。一日約千餘圓。爲是羅東郡下農村之景氣。頓呈活況。(未完)

誤殺友案
判懲役三年

關于花蓮港廳玉里庄觀音山十九番地許萬添。年五十三。欲殺陳展南。而誤殺人及陳客之殺人案。去五日午後一時。在臺北地方法院刑事合議部。由山脇裁判長。判決懲役三年(二百五十日通算)。被告飲淚感激云。

寡婦生子恐暴露 謀斃喂豚懲役三年
受判決時大哭以首觸壁

昭和九年冬。鳳山郡下林園庄潭頭。發生前代未聞之殺兒喂豚案。其後犯婦該庄人。劉謀之母。劉李氏愛。年四十四。以殺人及死屍遺棄罪。被拘繫獄。送經臺南地方法院。刑事合議部公判。去二十一日。由松村檢察官。就犯罪經過論告。求刑懲役七年。至五日朝十時。仍於該院一刑廷。經波多野裁判長承審。丸尾。杜兩判官陪席。松村檢察官關與之下。宣判劉李氏懲役三年。結案。該淫婦當宣判時。淚流被面。跪地數次。力求予以寬大處分。且定罪時。竟放聲大哭。再經波多野裁判長。諭以懲役三年。係酌量情狀。從輕處分。渠尙欲求免。裁判長。乃命將其收押。出廷時。以首觸壁。大哭特哭。查其犯罪原由。婦少適林園人劉裕。擧一子。年三十六時。失所天。盛年寡居。不耐孤寂。與同地保正某通。尙未能滿其慾。後竟四出獵雄。過其寡婦之生活。及客年春。與劉順昌者。結不解緣。竟種孽胎。時婦大駭。誠恐一旦分娩。貽笑於人。遂決於產時殺之。迨客年十一月二十七晚。於自宅臥室。誕下一兒。溺之使斃。翌晚八時許。爲滅屍計。將嬰屍。擲之已家豚欄。供五豚之飼料。非被課發云々。然證據歷然。遂非終難逃云。

殺人凶漢
懲役十三年 聲明不服上控

臺中州員林郡社頭庄崙雅人周芋。年二十二。前爲栽培芭蕉。移居新化郡楠西庄灣丘。而其同鄕之湖水坑人張安全。年三十。與其弟張川。年二十一。亦因栽培芭蕉。與周同移家至是。三者之間。爲同業故。積不相能。而周久存殺張之心。客年五月七日。以犬吠細故。口角之餘。周竟持日本刀與山豚刀。將張安全刺斃。並斬張川至負重傷。其後以殺人及殺人未遂兩罪。被拘繫獄。客月二十三日。於臺南地方法院刑事合議部。由柳澤檢察官。求刑懲役十五年。至五日朝十時半。於該院一刑廷。經波多野裁判長主審。丸尾。杜兩判官陪席。松村檢察官關與之下。宣論懲役十三年。未決拘留九十日。加入本刑。而周當堂聲明不服上控云。

非常時局講演

大同促進會並大亞洲黎明協會。暨及非常時機切迫。爲期普及亞洲大同團結精神。去三十一日午後二時。在蓬萊閣主催非常時局座談會。交換意見。結果。謝龍闊氏提案之旅行券制度改善問題。及國民外交問題。徵兵制施行問題。滿場贊成。以期今後擬積極的活動。以期貫徹目的。乃發興黎協。於六日午後七時。假太平町大同講座。開非常時局講演會。演題如左。一、開會辭 謝龍闊氏。二、我們對非常時局使命 陳總七。三、大亞洲危機如何打開 林枕倚氏。四、愛吾運動之眞意 泉野正樹氏。五、警告立於岐路之島民 山下好太郎。六、非常時局與吾人使命 謝龍闊氏。七、我們對非常時局態度 李友三氏。八、日華親善須以島人爲誘導 顏清氏。九、大亞細亞主義之實質 蔡敦輝氏。十、最近國際情勢和臺灣的關係 周合源氏。十一、大亞洲黎明協會那裡來何處去 白成枝氏。十二、閉會辭 蔡玉麟氏。

心貪被騙六十餘金
欲共同申請州地拂下

嘉義市元町一丁目人楊能記。去三月十日。到新營郡新營街茄苳腳三八四朱青之家。對朱謂同郡鹽水街鹽水及新營街後鎭兩方有官有原野七十六甲。爾我可共同對州。申請拂下。將來認可時。得賣出二萬餘圓。朱心貪。遂承諾與之共同。自當日起。前後四回。被楊能記。詐去六十二圓。後能記匿跡不出。被朱青提出詐欺告訴於嘉義署。五日由木嶋司法主任召喚。拘留訊問中云。

少女行竊

臺南市高砂町三丁目雜貨商陳使用女丁陳氏好。年十三。生有盜癖。客年末潛入同町佐々木某之家。竊白粉一罐。日前再盜其手表一個。經佐々木氏報官。去四日臺南警署池田陳兩刑事。實地檢查。以女行踪可疑。抓之訊問。直卽招承云。

方委例會

七星郡七林街。月五日下午一時半。開方面委員會於街公會堂。郡有敎育係弟子氏臨席。議題一、訪問各家庭之實況報告。二、選獎乳兒。三、欲給營養與貧困兒童。四、指導稱放者之前途並救助其家庭。

嘉義
蔣使旅程

中華民國公使蔣作賓氏。定本八日午後四時三十九分之列車來嘉一泊。翌九日。登阿里山至兒玉山集材所視察。十日早朝。登祝山。並參拜阿里山神社後。下山視察營林所。製材工場。同日午後四時四十四分赴臺中云。

郡守招宴

新任嘉義郡江口郡守。月六日正午。在嘉義市公會堂。開新任披露宴。招待市郡關係官民云。

士林
淸潔日程

士林街下。春季淸潔日程如左。
四月八日山子後派出所管下。
四月九日永福草山兩派出所管下。
四月十日坪頂派出所管下。
四月十一日士林派出所管下。
四月十二日社子派出所管下。

許五百金
被拘于新竹署

臺北市太平町大世界館。代表者李某。自二三日前被新竹署引致。密秘調查聞李昨年一月三十日頃。赴新竹市西門茶茂自動車商會。將自己所有之昭和自動車株式會社之線路及營業權利一切。以一萬四千圓。賣于茶茂。卽時對茶茂許取金五百圓。後消息杳然。故被害訴于新竹署。疑有餘罪。目下嚴重取調中云。

東京驛御著
天皇陛下親御出迎 卽幸赤坂離宮

東京六日電。滿洲國皇帝陛下御入京。天皇陛下親幸東京驛頭。御出迎。六日午前十一時十分。鈴木侍從長御陪乘。湯淺宮相。本庄武官長以下供奉之略式自動車鹵簿。由宮城御出門。市民奉迎裡。同二十分著御東京驛。入御便殿。與御先著之高松宮殿下各皇族殿下御對顏。午前十一時三十分。皇禮砲轟々。御列車交叉日滿兩國旗。既著所定位置。池田東鐵局長御先導。秩父宮殿下。皇帝陛下。陸立紅絨毯步廊上。陸軍々樂隊。吹奏滿洲國歌。嚴肅之氣迎人。又皇帝陛下。徐進正步於[illegible]右。皇帝陛下在御左。賜御歡待。次天皇陛下在御[illegible]岡田首相以下答禮。十一時四十分。於天皇陛下御見送中。皇帝陛下與秩父宮殿下御同乘。四頭儀裝馬車。東京驛御發。於萬歲歡呼市民奉拜中。賜御擧手答禮。入御旅館赤坂離宮。天皇陛下亦還幸宮城。

趙欣伯駒井德三兩氏
蒙賜單獨拜謁

東京六日電。滿洲國皇帝陛下。來八日午前十一時將幸麻布滿洲國公使館。賜皇弟溥傑氏。皇后陛下御弟潤麒氏。及丁公使以下公使館員二十四名拜謁。同日皇帝陛下思旨。特賜滿洲國前立法院長趙欣伯氏。到公使館單獨拜謁。又皇帝陛下。幸京都後。將於同地。以滿洲國建國當時國務院總務長官駒井[illegible]

低氣壓中心 通過御艦
午後天候回復

東京五日電。宮內省五日午後九時半公表。四日夜來御乘艦[illegible]

對華國際借款
美無熱意

北平五日電。戎進美公使十八日發北平南下。日下與日本訪問中之美國東洋經濟視察團。在上海相逢。同道將赴南京。借款問題知日本除外之國際借款不能成立。英國提唱之國際借款。無甚意向。同公使南下。列國對美借款問題不得急速進展。

倫敦金塊
連日軟調

倫敦五日電。五日倫敦金塊行情更落四片半。卽百四十三志十片半。市價軟調。

門戶解放主義 東亞恐成西歐屬地
外相毅然排擊

[illegible]週初將由駐日大使回答。而該回答。從來中國滿洲之門戶解放主義。恐東亞成爲西歐諸國植民地。而排擊之。蓋關於滿洲國門戶解放主義等之好題目。不許列國置喙。示以毅然態度。右對美回答內容骨子。大體如左。
一、石油專賣制。乃滿洲國自體計畫。帝國政府不關與。但不辭當業者與滿洲國間之業務斡旋。
一、滿洲國獨立前。中國與諸外國間締結條約規定與滿洲國之間。既無新改定。不得爲之繼承。滿洲國建國時。逐往列國之外交關係開始通牒。聲明門戶開放。不承認滿洲國獨立之宋國政府一方的取去。乃自己擅[illegible]

日立製作所
決定增資

東京六日電。日立製作所五日重役會。以擴張工場目的。決定增資案並當期利益金處分案(配當年一成二分照舊)。來二十六日定時株主總會將附議。
增資案
一、現在資本金二千萬圓(全額繳納)。增資二千五百萬圓。總額四千五百萬圓。(第一回繳納四分一)。九月一日頃將徵收。

沙山移民七十名 已全部移住明白
將改正住宅一部分

臺中州北斗郡沙山庄督府經營之移民事業。九年度二十戶。合家族計七十名。已於三月末日。全部移住。定自四月中旬。對移民住宅。將實行以小規模之改正云。

謝介石氏長公子 與新竹鄭家締婚
離鄕已久藉敦桑梓之誼

東京五日本社支局特電。稱滿洲國外交部大臣謝介石氏。隨從滿洲國皇帝陛下。六日入京。而日滿親善之國際結婚。事亦於同日發表。聞謝大臣長公子吉生氏。年二十一。由新竹市文學家李濬臣氏[illegible]辰。在國都新京。擧行華燭盛典。新郎翩々。有外交官子弟之度。新婦卒業新竹高女。善操風琴。當滿洲國成立前。謝介石氏歸臺時。[illegible]

會事

▲桃園街新聞雜誌關係者所組織之竹北春秋俱樂部。因中壢大溪。各自獨立。致不開會者久矣。去六日下午七時。由會長簡同合氏。招集桃園街在住者部員全部。在吳克裕氏宅。開臨時會。協議改組與新諸事宜云。

人事

▲臺北市日新公學校訓導江火龍君。決搭明八日便船。赴內地各處。視察學務。行期約三旬間。
▲淡水信用組合長李功善氏。本擬四月六日。赴內地觀察商況。[illegible]
▲內務局土木課員陳春枝氏[illegible]

商況(六日)

米況

正米市況前場

大阪期米前場

東京期米前場

神戶期米前場

株式

大阪短期前場

大阪長期前場

東京短期前場

東京長期前場

公債

東京國債

紐育株式

東京銀行貸株

爲替

外國爲替相場

神戶對外爲替

穀肥

シカゴ小麥

神戶豆粕

砂糖

玖馬

爪哇

大阪現物

大阪清算

銀塊

絲況

大阪綿絲

大阪棉花

大阪人絹

橫濱生絲
九月限 三九三.〇〇 三九三.〇〇

[illegible]

臺灣日日新報

本日夕刊共十六頁

發行所 臺北市榮町 臺灣日日新報社

本紙一部五錢・一ヶ月前金壹圓參拾五錢・六ヶ月同・日本内地及支那地方送料不要

定價 廣告料 特別 一行 …

振替口座 臺北 …　電話 代表番號 …

●商業登記公告 ●有限責任臺北信用組合登記公告 …
昭和十年四月五日 臺北地方法院

止血劑 トロムボゲンン

喀血　血痰　鼻血
月經過多　痔出血
腦出血　一般外傷
紫斑病　血友病等
各科に賞用せらる

（喀血の治療法）申込無代進呈

株式會社 鳥居文吉商店 東京日本橋本町

日本の誇 外人にも のませたい はれやか

文價三十錢ヨリ

◎齒痛 頭痛 はガオガンに限る

アクビシテハイケマセン グリコガアリマス

商工省推定 優良國産品

トップコースター

福岡精工所

實業之日本 四月倍大號

日本のこの心構へ

處世の心構へ

何事にも必要な心の構へ方　増田義一

◇難局に處する心構へ（日本興業銀行・大川平三郎）
◇青年出世の心構へ（東武鐵道社長・根津嘉一郎）
◇人に扱はれる心構へ（東京電燈社長・小林一三）
◇機會を掴む心構へ（山下汽船社長・山下亀三郎）
◇人生行路の心構へ（貴族院議員・永田秀次郎）
◇使はれる人の心構へ（博進社々長・山本留次）
◇私が更生の心構へ（星製藥社長・星一）
◇平凡人の心構へ（醫學博士・栗…）
◇昼村青年の心構へ（…）
◇商店員の心構へ（三越・北田…）
◇獨立開業の心構へ（いさみ屋・川瀬…）
◇海外進出の心構へ（海外興業・稲江…）

◇これなら必ず成功 禪的處世法講義（曹洞宗管長）伊藤道海
◇得意時代・失意時代の心構へ（永平寺貫首）秦慧照

第一人者に心構へを説く

◎圍碁＝名人本因坊秀哉
◎劍道＝範士中山博道
◎茶道＝高橋箒庵
◎ゴルフ＝赤星四郎

自發的の功夫　（時事新報社長）徳富猪一郎

新入社員に與ふ

東株理事長・鄕誠之助　古河電工取締役・中川末吉（？）　三井銀行常務・菊本直次郎　大日本麥酒・高橋龍太郎　松坂屋專務・小林八百吉

◎偉かった團琢磨君の思ひ出（三井合名理事）有賀長文

大會社 銀行官廳 月給取ー大打明け座談会

下記の會社銀行官廳から出席した、所謂平社員のあまりにも赤裸々な告白
●日本銀行・内務省國道局・石川島造船・三菱商事・大日本麥酒・各社員・東京市電氣局・興業銀行・帝國生命（イロハ順）

観生人の語るートパスキエ
大藏省、商工省、外務省、三越の部長、各一名威張つて五人の語る

全國大學専門學校 學部科別・就職成績調べ

各社採用試驗問題集

◎弘法大師（高神覺昇）◎書道ご修養（高山長幸）
◎太閤點描（矢田挿雲）◎茶前茶後（笹城生）

矢野恒太氏と山田わか女史の一問一答會

片や第一生命社長として理想家肌の財界人、片や女流論壇の一人者、現代生活諸問題を語る

・肺病の心構へ（醫學博士 矢部）
・神經衰弱の心構へ（醫學博士 森田）
・胃腸病の心構へ（醫學博士 …谷）
・若さを保たぬ法（醫學博士 …）

病氣を治す心構へ

【投資心構】

▼必ず貯金のできる心構へ
▼ドン底から大衆投資家の心構へ
▼高値手持株はどう處分するか？
▼騰貴を期待される有望株

別冊附錄

行草二體 常用漢字のくづし方

東京高等師範學校講師 泰東書道院展審查員 田代秋鶴先生書

臨時増刊 一部 定價六十錢（送料二錢）　實業之日本社（東京銀座）

新青年 五月號

スポーツ議會の

オリンピック選手にやるかやるか、本年度の優勝は…本日は一日日本ですよ

旅順口最後の脱出

◆ワシリイ・コシンスキー◆

長尾宏也（山男・羚羊・熊）

ギリシヤ動亂 相打眞診（田中貢一）

ペダンチズム大學

★啓蒙ホルモン（宮田重雄）
★ソビエット出納帳（竹下鏡次）
★日本人黒白（西村眞次）
★今日のジャズ（狭山理）
★建築移動撮影（キムラ・エイジロー）

灰色の魔術師（ルマン・ランドン）

懸賞犯人當て

▼頭の中の自動車（山田耕筰氏と語る）阿部正雄
▼結婚前驅症（佐藤紅子氏と語る）
⑪早慶軍略志　殿本壽
⑫熱球洗心錄　飛田穗洲
★椿姫の墓に詣づるの記（木村…）
★ひまつぶし學（田島肩之助）
★佛崎の終電車（…）

近世快人傳　杉山茂丸翁　夢野久作

六十錢 送料二錢 五厘

東京日本橋本町 博文館 振替東京二四〇

猶鴞 海野十三

鐵假面の舌　小栗虫太郎

獏は夢をくらひ、猶鴞は人語をまねるとかや。これが驚天動地の暗號の鍵となって、同一變に數百の人命を救ふといふ、いとも大仕掛をきはめた大探偵小説がこれだ。

懸賞 三〇〇〇圓

連作ユーモア小説
戀慕（連作短篇 懸賞作品）
ぎんざ仁義　佐々木太郎・佐山英太郎・獅子文六
浮世酒場
●胴忘れ極樂（南達彦）
●五千圓收支計算書（青木二郎）
●當り屋（乾信一郎）
●ニースの老女（岸滿三郎）

チャンス！實譚

(1) もろく・生捕った潜水艦（細川弌）
(2) 百磅のからくり（谷島八五郎）
(3) 實彈祝砲百〇一發（原圭三）
(4) 無電王縦横奇談（木村秋二）
(5) グレナカヤー蔣介石其他（中西一男）
(6) 墜落專門（井上…）

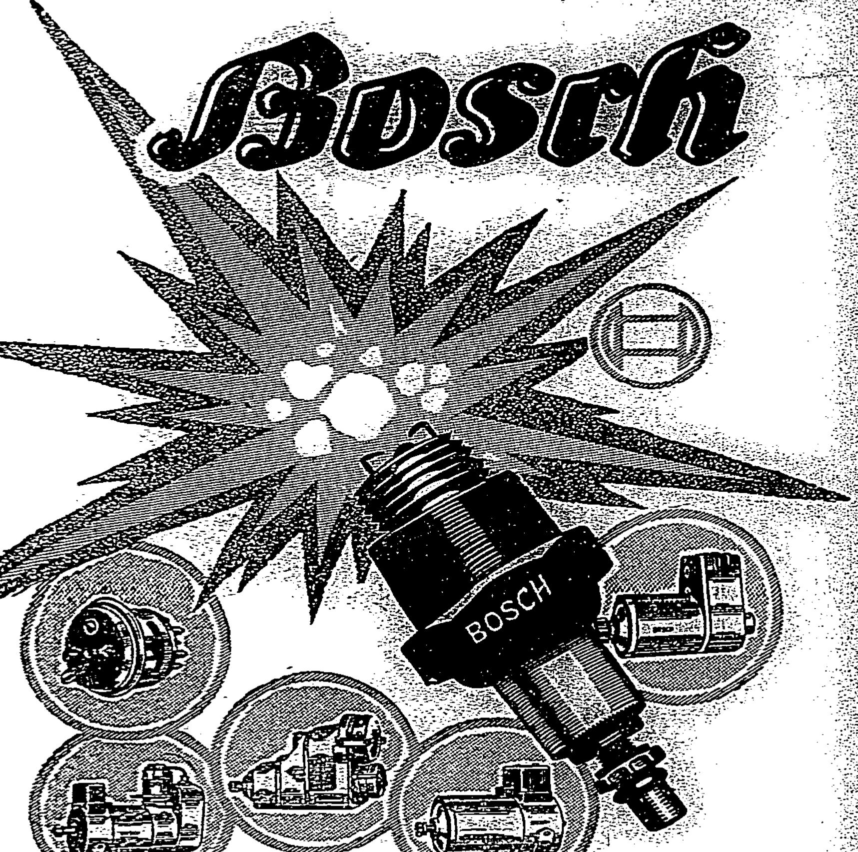

權威ある技術者は多年ボッシュ製品を採用し來り優秀にして經濟的なる利益を享受せられた。然して現在ボッシュの模造品はボッシュ製品と同等の利益を與へつつありや？
「優秀なる機關は常に優秀なる電氣裝置と共に在り」
優秀なる電氣裝置即ボッシュ製品の御愛用を乞ふ。

日本總代理店 イリス商會
一手販賣店 柳生商店

技術に關スル御照會ハ左記ヘ
東京市赤坂區溜池町一五
イリス商會
ボッシユ部

ボッシユ・サービス・ステーション
東京　神戸　名古屋
福岡　靜岡　京城
臺北　大連　奉天

電池のいらぬ經濟第一の
ナショナル發電ランプ。

松下電器

優秀國産品

シオノアスピリン（錠）

感冒 頭痛 齒痛 神經痛

シオノ獨特の化學的純良品にして從來のアスピリンご異り卓越せる解熱、鎭痛作用を有し絶對に醋酸臭なく、連用するも胃腸障害なき極めて優秀なる國産品なり。

價格　五錠入 二十錢
低廉　二〇錠入 五十錢
全國各藥店に有

發賣元 株式會社 塩野義商店 大阪市東區道修町 東京日本橋區本町

アスピリンの選び方と取扱ひ方に就ての冊子 御申越次第無代進呈

0.35(A)

1935年型 新型プリムス 發表

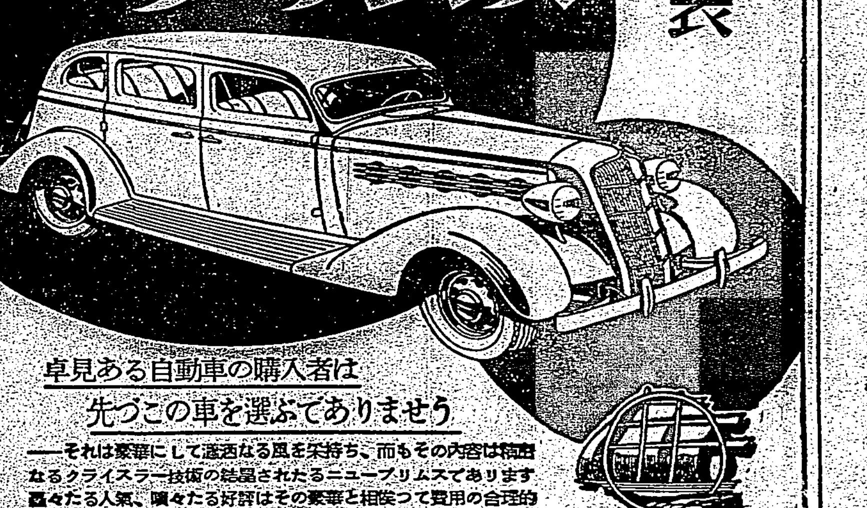

卓見ある自動車の購入者は
先づこの車を選ぶでありませう

——それは豪華にして瀟洒なる風を兼持ち、而もその内容は精由なるクライスラー技術の結晶されたるニュープリムスであります
轟々たる人氣、嘖々たる好評はその豪華と相俟つて費用の合理的節減による非常に經濟的な實用車であるからです

臺灣全島代理店
海野商店
臺北市建成町 電話三一八番
輸入元 八洲自動車株式會社

仁丹石鹸

質に於て 値段に於て 量に於て お徳用な本當分なき 御家庭用

一個十錢

店專賣

森下博藥房 大阪

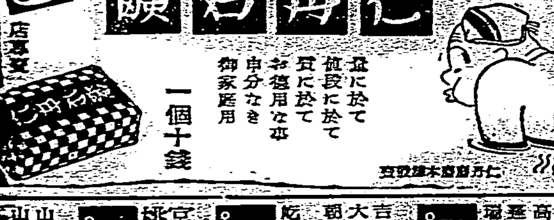

ヤンマー

純 日本唯一・小型 ディーゼル エンヂン

專賣特許 實用新案 數件併用

特約店募集

製造發賣元 山岡發動機工作所 大阪市北區茶屋町二六

山岡發動機臺北支店 臺北市表町二ノ一目（電三〇六〇）

臺灣冠婚葬祭と年中行事　鈴木清一郎著

定價金二圓五十錢 送料十五錢
發行所 臺灣日日新報社

胃痛に 腹痛は
安川コロダイン

アサシヲ・ノービール

アサシヲ・ノービールの味は新鮮なる果實汁のコクテルです。其爽快な點は在來のサイダーやソーダ水の比ではありません
アサシヲ・ノービールは洋酒其他の酒精分を混合して下さい。素的に旨いビールになります

當社空瓶を使用する類似品あり王冠口栓に御注意

アノ王 サ・冠マ シビー フルーツ クーア

製造元 大阪 アサシヲ飲料株式會社
輸入元 越智商店（臺北・臺南・高雄）

大阪商船 基隆出帆

門司・神戸行
高千穂丸 四月八日 正午
蓬萊丸 四月十二日 正午
瑞穂丸 四月十七日 正午

近海郵船 基隆出帆

門司・神戸行
吉野丸 四月十日 正午
大和丸 四月十五日 正午
朝日丸 四月二十日 正午

大連行
宮殿丸 四月十六日 正午

辰馬汽船 出帆

内地行
宮殿丸 四月八日 正午
桃葉丸 四月十五日 正午

大連汽船 基隆出帆

大連直行
山西丸 四月三日 正午
山東丸 四月十四日 正午

代理店 丸一組

小商工業者の窮狀打解策
形に捉はれる要はあるまい

一

近代人の消費生活に迎合するデパートの進出並に一般消費者自體が生産から配給までを相互組織で以てする産業組合の活躍、この間に在つて非常な脅迫を蒙むり對抗策に呻吟してゐるものは現在の小賣業者である、それが時代の歩みだとは云へ兎に角にこのまゝでは自滅の運命にある「小賣業者をどうしてやるべきか」と云ふ事は、今日小賣商自體の切實なる經濟問題であると同時に又社會問題でもある。然し小賣業者が百貨店、産業組合等に不滿を叫んで商權擁護運動を起し政府に迫つて居る事は生存權はお互の問題で、小賣商の所謂商權の爲に消費者の欲求を制することは一寸無理なことだ、さればとて理窟は通つても全國數十萬人の小賣商業者の現實な窮況をどうするか、右の發足は眞に困難至極である。

二

この運動に對し政府當局では商工省内に小賣改善調査委員會を設け研究中であつたが、委員會では結局商業組合を積極的に助長し之を利用せしむる外に妙策は無いといふことに一致したといふ、又町田商工大臣にがてもこの委員會案に同意し、來月東京に開くべき全國商業組合大會を機に商業組合中央會の設置案を議せしめ政府としても中小商工業者金融對策として「自分の政治的責任を以て來議會に商工中央金庫法案を提出する」と言明したと報ぜらる、然しこの商業組合の助長策及效果が果して商相の意氣込む如く小賣商の窮狀解決の鍵となり得るや、又假に一つの鍵であつても、政府の期待を充し得るや否やは可成疑問の存する所であると思ふ。

三

商業組合は昭和七年から内地に於て施行されてゐるが現在六百二十餘組合を算し沖繩縣を除く一府縣に散在し、その聯合會も各府縣を單位にして各々一道三府十二縣に結成されてゐる、從つて大體既に三ヶ年の經過を見各府縣に一應普遍した形である。所がその後の效果を見るに、やつてゐる事業は共同仕入商品の保管運搬、金融、營業統制等であるが、政府當局が最も期待し指導にも力を入れた營の規格の統一、價格の協定並に從弟待遇、營業時間協定等々の統制事項は一向に效果上らず、實績を收めてゐるものは共同仕入とか共同施設の利用等であつて、組合の結成すら加工的要素を含むものであるとか、地理的に必須とさるる地區組合なるものは存續し最初から統制機能を第一義的目的とした組合は成績上らず途中崩壞解散せるもの少くないと報告されてゐる。

四

叙上の如き事實は要するに商業組合なるものの機能に一つの疑問を與へるもので、一時商業組合の出現を誘致したのは「同組合は中小商業者のための救濟機關で、この組合を組織加入すれば流質と乘者過多による無謀な競爭共倒れを防ぎ業界が統制されるであらう」と指導當局が而れ込んだためにあり營業共同施設の利用等は第二義的のものとされてゐるのに、實際の經營に當つて現はれた所は、全く反對で、今は經營當事者としても共同仕入や共同施設利用を第一次的となし、統制は第二次的に共同工作に基いて自然に行ふ他無いと云ふ結論を得た、而して斯くの如く商業組合の機能が共同仕入、共同施設の利用を主たる目標とするならば、之は既存の産業組合法による事業組合の分野を一歩も出ず、今も農内匠を脅かんとするが如き餘計なものではないかと云ふことになる。

五

臺灣に於てもこの商業組合の實施について總督府は研究を進め居り、州當局者の如きは盛んにその緊急を口外して居るかに聞くが、産業組合に對抗して商工業者のために商業組合、工業組合を實施せねばならぬといふが如き餘りに形に捉はれた見解であるまいか例へば市街地商業者のためには近來振出しつゝある倉庫信用利用組合の如きを組織せしめ之を指導せば充分目的を達し得ると思ふ、形に捉はれてやたら經濟機構を複雜化することは考へものであらう。

春宵・豐明殿で御夜宴
日滿兩皇室の御交驩
御祝杯に重臣感激

【東京六日發】日滿兩皇室の御交驩に一段の御親愛を深める聖夜の御宴は御入京當日の夕六時半から漸くせまる大内山の森蔭の中を御參入の滿洲國皇帝陛下を迎へ奉つて宮中豐明殿—シャンデリア耀く御宴場に、天皇皇后兩陛下出御遊ばされ、召された秩父宮、同妃、高松宮、同妃、閑院元帥宮、伏見軍令部總長宮、同妃の各皇族殿下御二十餘方、丁滿洲國公使、岡田首相以下各國務大臣、齋藤、若槻、鈴木、山本、清浦などの前首相、西、湯淺宮相、本庄武官長それに林陸相以下の

接件員 として皇帝陛下御近者の外交部大臣、入江尚大臣、謝外交部、豐尚書府大臣、鄭國務總務長、張侍從武官長以下扈從官四十九名この陪員百六十餘名孰れも破格の光榮に感激しつつ美々しい大禮服正裝に綺羅を綻つて六時迄に千種間に參入、御開始を待ち搾る、やがて六時十分御入京以來御多忙ながら御疲れの御容子もなく皇帝陛下には御正裝を召させ給ひ數刻前に天皇陛下から御贈進の名譽の大勳位菊花章頸飾並に大勳位菊花大綬章を御佩用、林首席接伴員の御先導で御旅館赤坂離宮を御出門、同十分宮城に御參入遊ばさるれば畏し天皇陛下にも亦御正裝に皇帝陛下御歓進の國花章頸飾、同大綬章を佩ばせ給ひて

御車寄 に三度び出御友邦の元首を御待ち受け遊ばさる、かくて皇帝陛下には天皇陛下の御案内で牡丹間に御誘引、入側でお待ちうけのローブ・デコルテ御姿美しい皇后陛下の御紹介で牡丹間の皇族妃殿下と御對顏、終つて松平式部長官の御先導で千種間を通御、皇帝陛下には岡田首相以下の日本の股肱に御會釋を賜ひ豐明殿に御臨席遊ばされた 燦々と耀くシャンデリヤも今宵は殊の外映ゆ‥わたり御宴殿正面玉座に、天皇陛下、御前右に皇后陛下、御左に皇帝陛下

御席を 占めさせ給ひ、秩父宮、同妃、高松宮、同妃兩殿下夫々御客座遊ばされたが、御樽形の御テーブルには純白のクロース、その上に優雅な和洋の名花薔薇と今を盛りに香ろうちに一際品高き蘭の一輪、けふの御主賓皇帝陛下の御象徴とも申しあぐべきか—日滿兩國皇室の御親交深く厚きを偲び奉りて床しき限りに拜された。和やかな瑞氣御宴の御間‥杯をこむるうちに洋式の御食饗遊ばされ泰西の名曲に御興を添へ奉れる後、かくて御宴は進んでデザート・コースに入ると、畏くも天皇陛下玉座の御席を立御、極めて打解けさせられた御親しみ深き御應接御言葉にてまづ皇帝の御旅程御恙なき御來訪を賀がせられて御歡迎、次いで滿洲國皇帝陛下の

御健康 を祝させてシャンペンの杯を擧げさせ給ふ、このとき莊重な滿洲國歌静かに奏せられ滿洲國皇帝晴れの御來訪を言ぐ、續いて滿洲國皇帝陛下御立ち遊ばされ朗々滿洲語で我宮中の御歡待を謝し給ふ言御挨拶の後、日本皇室の御繁榮を祝し奉るべく再び玉杯は高くかざされ君が代奏樂中を乾杯のことあれば、わが宮中府中の重臣初め皇帝陛下の陪員達もまた感激の涙に溢れ、かつてなき此春宵の御盛宴に召された光榮によろこびを頒ち合つた、御食事終ると一同に銀製「帆かけ船」のボンボニエールを賜はり

千種間 に臨御、天皇陛下には下にはさせ給ひ、皇帝陛下には御引見つて岡田首相以下各國務大臣、滿洲伯以下前官禮遇、湯淺宮相、鈴木侍從長、本庄武官長、廣幡皇后宮大夫、竹屋女官長の各重臣側近者に謁を賜はり、皇族殿下と御共に牡丹間で御歡談、更にこの夜特にわが宮中が二千年の傳統を誇る宮中雅樂の秘曲を御賓客の皇帝陛下の御覽に供すべく聖夜もたけた同八時半宮中正殿に御移り子を移され丹塗りの勾欄の舞臺に童舞「迦陵頻」—妙音かぎりなき銅拍子をもつて舞ふ「東儀(信)、上近、東儀(博)、與」の四少年の可憐な舞姿優雅と蠻神れ遊ぶが如き神韻ただよひ旋律また流麗な「納曾利」櫻の插頭花をつけた科錦の冠舞樂の

舞袍に 太刀佩いた優艶無比な「春鶯花」などの三曲を約一時間に亙り御興深く御覽、日本の淵雅なる藝術に御感慨一入であらせられたとのことである、かくて同九時二十五分御車寄に度び重なる天皇陛下の御見送りを家れされつつ御機嫌うるはしく御旅館赤坂離宮に御還御になつた

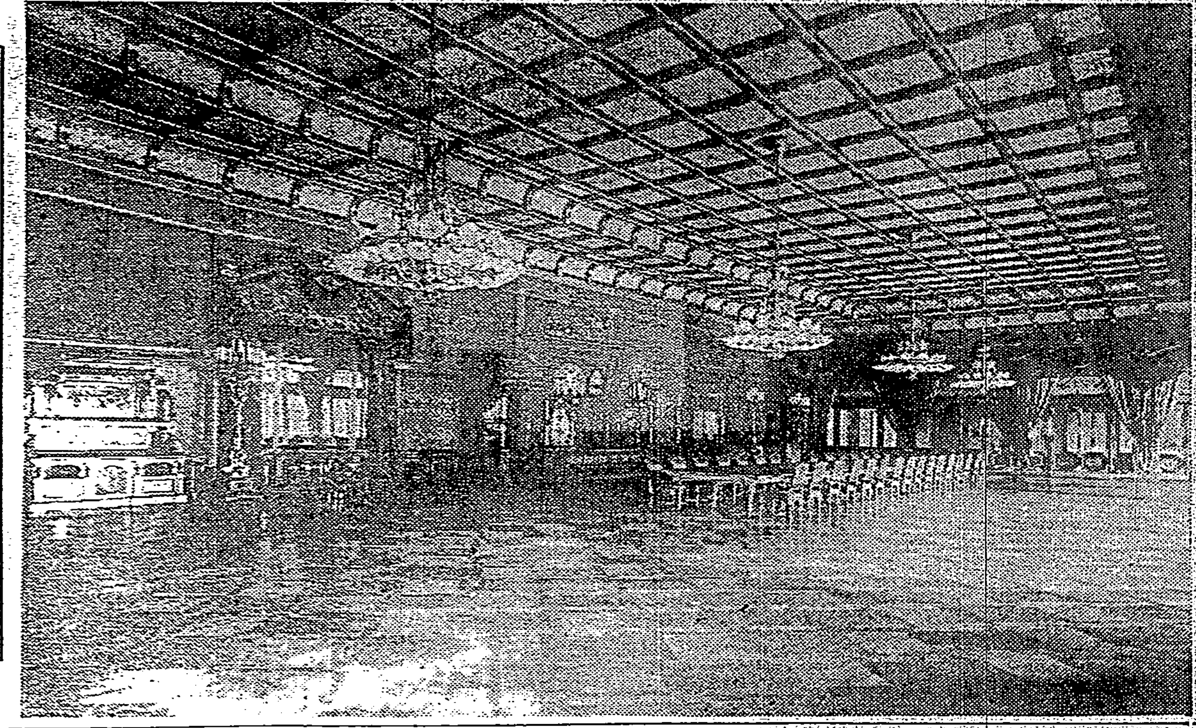
昨夜御盛宴を催されし豐明殿

皇帝陛下の新京驛御發

兩陛下の御挨拶
六日・宮中の御夜宴にて

【東京六日發】式部職發表、本日の宮中晩餐中半にして天皇陛下には御起立あらせられ、先づ滿洲國皇帝陛下の御來訪に對し深く歡迎の意を表し給ひ、日滿兩國の離るべからざる關係にあるを叙べさせられ、滿洲國の國礎愈々鞏く、王業益々旺んなるを慶賀し給ひ、今次の御滯留は時日短かきも我が國情及び風光をも可及的御觀察御觀賞あらん事を望ませられ、又皇帝陛下に對する我が皇室及び官民の歡待の誠意が御歸國後の御思出の一端ともならば幸なりと述べさせられ、最後に皇帝陛下の御健康を祝し、併せて滿洲國の國運益々隆盛ならんことを祈らせられて杯を擧げさせらる、次で皇帝陛下には御起立あらせられ先づ本日の盛宴を深謝せられたる後、今般自ら來訪し親しく赤誠を陛下に致すを得るは非常なる愉快なりと述べさせられ、卽位以來國基既定まれるは一に貴國の終始一貫せる援助に依るものにして、兩國は同心協力して東亞永久の平和を保ち、世界人類の幸福を計るべし、と説かせられ、今回親しく貴國を訪問して受けたる陛下の御歡待と貴國國民の歡迎の誠意は永久に忘るる能はざる所なり、と述べさせられ、終りに兩陛下の御康寧と日本帝國國運の隆盛とを祈らせられて杯を擧げさせられたり

き日本朝野の熱誠な御歡待の裡に友邦の國情を御視察遊ばされめでたく御旅程を終へさせ給はんことを衷心より祈つてやまない

皇后陛下からの御祝電を御披見
赤坂離宮に歸還されて

【東京六日發】滿洲國皇帝陛下には六日午後九時半すぎ宮中より御旅館赤坂離宮に御歸還、御平服に寬がせられたが、同十時には沈宮内府大臣以下の隨員林男以下の接伴員に謁を賜ひ、終つて [illegible] に供せられ、皇帝陛下には非常に御滿足になつた、斯くて皇帝陛下には同十一時近く御寢、この夜は接伴員 [illegible] 申し、帝國ホテルには久野府中佐、大谷宮内府次官等が居殘り御用を務めた

三千萬國民
感激に堪へず
鄭滿洲國國務總理謹話

[illegible]

官僚、政黨出身の閣内對立露骨化
内閣審議會を繞り

【東京六日發】政黨出身閣僚と官僚系閣僚との間には組閣以來何んとなく對立的空氣があつたが議會中より此の對立的空氣が釀成され最近内閣審議會の設置問題に就いて一層露骨となつて來た、卽ち後藤、小原の兩相や吉田書記官長等は内閣審議會は調査局を中心として時代の要求に應ずる爲め畫期的な思ひ切つた政策を決定、之れを實行し、淸朗し的に政治的革新を計る必要があるとの見地よりこの人選其他を行はんとしてゐるに對して床次遞相、町田商相、内田鐵相等の政黨出身閣僚は擧國一致の美名に隱れ院議尊重の建前より審議會の委員の人選については成る可く實行家よりも大物を集め調査局長官の如きは審議會にかけて決定し内閣の補強工作に利用せんとするのみならず、現狀維持論者の高橋藏相を中心とせんとしてゐるといふ狀態で、官僚出身閣僚と政黨出身閣僚との間には一層この對立が露骨となつて來た事は岡田内閣の現狀より見て頗る注目されるに至つた

岡田首相が近く鈴木總裁を訪問
政友の態度強硬
委員に絶對に送

【東京六日發】政府の内閣審議會 [illegible] する態度に出るらしく政友會内部の情勢を良く見極めた上岡田首相は近く鈴木總裁を訪問して右審議會參加につき正式に [illegible] 事となつた
委員は絶對にこれを [illegible] ならず若し審議會を無視し [illegible] に參加するものに對しては [illegible]

日米兩國間の友好に變りなし
流言蜚語はあつてもーとフォブス團長挨拶

【東京六日發】米國經濟視察團フォーブス團長及びキャロル副團長は六日岡田首相を訪ひ、來朝の挨拶を述べ、更に正午から日本經濟聯盟等の主催の午餐會に全團員が出席したが、フォーブス團長は鄕男の歡迎の辭に對し左の通り來朝最初の挨拶を爲した

我々經濟視察團は經濟視察で政治的意味は何等ない、我々の目的は事實を集め之れを基礎として報告する事である、日米通商關係は甚だ複雑であるが、今後は更に多くの品種の取引きの增進を期待する、日米兩國間は過去數十年友好關係を結んで來たが、兩國の通商關係增進の途は政府の力に待つ事も多いが、先んずるものは兩國友好關係の增進であると思ふ、兩國間には政治或は經濟上流言蜚語に類するものなしとしないが、自分は現在將來について兩國の友好關係が變る事がないと信じ又盡しやう努力したい

伊首相提出の議題四項
ストレーザ會商

【ローマ五日發聯合】英佛伊ストレーザ會商を一週日の後に控へてムッソリーニ首相はパリ及びロンドン駐在の自國外交機關を通じて協議事項の下相談を進めつゝあるがムッソリーニ伊首相から送つた議題草案は左の四項から成つてゐると傳聞する

一、ドイツのヴェルサイユ條約軍事條項一方的廢棄に對する三國政府の政策吟味調整殊に國際聯盟理事會における出方を打合せること

一、五月二日の英佛ロンドン宣言に示されたる平和工作の基礎五項を實現するため三國間の共同動作を決定する可能性を檢討し之他の國際諸國の協力をこれへ追加することを望む

一、オーストリアの獨立保全に關し三國間の諒解を完全ならしめ主權關係を期すること

一、オーストリア、ハンガリー、ブルガリヤ等の新要求を考察し右諸國に關する平和條約の改訂の可能性を檢討すること

因に右はイタリー案たるに留まりイタリー側は更に英佛からの議題追加を要求してゐる

趙、駒井兩氏に單獨拜謁を賜ふ

【東京六日發】滿洲國皇帝陛下には來る八日午前十一時麻布の滿洲國公使館に御成あらせられ皇帝陛下御弟溥傑氏及び丁公使以下公使館員二十四名にのみ拜謁を賜はることとなつてゐるが同日は皇帝陛下の思召しに依り特に滿洲國前立法院長趙欣伯氏を公使館に召され單獨拜謁を賜はることに決定した、尚皇帝陛下には京都御成の後同地において滿洲國建國當時の國務院總務廳長として功勞あつた駒井德三氏を御旅館に召され單獨拜謁仰せ付けらるる筈

中川總督より御機嫌奉伺

中川總督は六日御入京の滿洲國皇帝陛下に本島官民を代表して左の祝電を沈宮内府大臣宛に奉呈した
貴國皇帝陛下御來訪に際し謹みて御機嫌を伺ひ奉る
右御執奏を請ふ

齋藤大使演說

【ワシントン五日發本社特電】齋藤駐米大使は五日ワシントンで開かれたアメリカ大學出身者協會同窓會に臨み左の如く演說した
世界の目下の形勢は流血の慘禍を再び齎すかもしれぬと云ふ懸念を抱かせる程緊迫してゐる、而してこれが大戰爭に迄展開するとは思はぬ、何んとなれば各國とも軍備に汲々としてゐるもののその態度は侵攻的ではなく專ら防禦を主とするものだからである

糖業聯合會の改組は停頓

【東京六日發】糖業聯合會の改組案は過般の同會總會において一應審議を終了したが、新規約案中の重要事項たる表決權問題で既に [illegible]、目下の所打開策を講じ [illegible] てゐる、卽ち分蜜糖工場能力に日產千噸を超える毎に一票の權利を有することとなつてゐるが、之によれば總計四十四票の內三十票は臺製、大日本、明治の三大會社により占められることとなり、帝糖以下の中小會社は強硬な反對を唱へてゐる

明糖配當据置

【東京六日發】明治製糖では六日重役會を開き、來る二十六日の定時株主總會に附議すべき本年前半期の利益金處分案(配當年一割据置き)を決定した

山西丸より

(來航)北の風强り、海神か、六日夜半基隆着 國際運輸野木重役、大汽川村重役乘船(六日着無電)

人事

▲阪西利八郎氏(貴族院議員、豫備陸軍中將)李郁二氏と共に六日來臺(鐵道ホテル)
▲楠哲氏(新報社長) 六日南部より來北(吾妻)
▲矢野倩彦氏(高速海運汽船會社常務取締役) 六日來臺(鐵道ホテル)
▲川村龍雄氏(大連汽船常務取締役) 七日朝日丸で大連より來臺(鐵道ホテル)

シナチク

新煙草が漸く不惑の四十歳に達したと思ふと煙草專賣は今年三十歳ですよと名乘りをあげる、而も内地の煙草專賣とはたつた一年の差、專賣局は此三十年間に所謂官業收入としては煙草賣上高を百五十萬圓から十倍の千五百萬圓に增させた▲田端專賣局長の意見によると「百忍は禁煙に生ず」ださうだ、が、煙を吹いてゐる間に好い考へも浮かぶといふ譯、年々千五百萬圓もかけて思ひを練るのだから多少好い考へや思案も浮かんで貰はねば▲▲城北の煙草工場では此卅年祭を記念するため工場員中から煙草の紙環用紙等を用ゐて手工藝品の新作品展覽をやつたが、非常に美事な出來榮えで六日の祝賀會でも大好評、殊に赤ジャスミンの花を造つた專賣局の職員たんかは某會社製作專門家でもたじし▲同煙草工場の作業を見た來賓連、女工の手の先の早い事には舌をまいてゐたが、昔頃は出來高拂ひなので自然に早くもなる譯、所が六日工場へ來賓が殺到したので自然能力が減り全工場の製造高で五、六百圓方は落ちたらうとのハナシ

登錄商標 金鳥印かとり線香 渦巻かとり線香 及畜舍害 効力拔群 全英除蟲菊株式會社監製

銘酒 忠勇

な、なる程 色しろく 香りよく 味のよい 三拍子揃つた
發賣元 若林吟醸 納入代理 桑田商店

金線 ミルク

清酒 白鶴 ハクツル 近藤商會 北臺・南臺

最高級鳳梨罐詰 三菱パイン 臺北市京町二 電話一六一五番 池田商會

皆さん 合服のシーズンとなりました 御注文は 品質優秀 新柄と定評ある 臺北 KO マーク に御指定を 全島有名洋服店にサンプル備付あり

臺中の家政高女 八日に入學試驗

志願者多數殺到して 早くも學級增要望さる

【臺中電話】臺中市立家政女學校は市民の待望裡に愈々來る二十日開校することとなつたが、早くも志願者殺到し百五十名の募集に對し二百十四名の出願あり八日午前八時より公會堂に於て入學試驗を行ひ、十日午前八時迄に合格者發表の筈である、何分この多數の志願者に對し既に學級增加の要望高まり市當局に於ても來年度にはこれが實現を期してゐる、同校は修業年限三ケ年の實科女學校で家事、裁縫、生花等の如く實科方面に最も力を注ぎ卒業生は市內吳服店等と連絡を取り如何なる高級の衣服でも仕立て得る迄に教授する方針である

員林郡下に 稻熱病が發生

枯死した場所もあり、被害甚大

【員林電話】臺中州員林郡下の各水田には打續く不順の天候のため過般來稻熱病が發生し漸次それが擴大して昨今では全郡下にわたり甚だしき所は既に稻熱病のために枯死の狀態に陥り止むなく再挿秧をなした所もあり目下被害面積を調査中であるが少くとも四百甲以上に達するものと豫想され豫防法等も講ぜられてゐるが、何分にも天候が依然として不順を續け連日の降雨では如何とも術なく農民は何れも天を仰いで歎聲を洩らしてゐる

義勇號近く 宜蘭街へ訪問飛行

【宜蘭電話】臺灣國防義會の義勇號による東海岸訪問飛行は十五日から行はれる豫定であるが今回の訪問飛行に當り宜蘭街では熱心に希望した結果この程國防義會新竹支部から塚原飛行士來宜し宜蘭練兵場を視察した結果着陸場としては大體差支ないが滑走路が大分荒れてゐるので之を整地した上更に檢分して決定する事となつた、飛來の豫定は十五日臺北發花蓮港東方面を訪問し十八日臺北への途中宜蘭に著陸一泊の上十九日午前中天候がよければ希望者...

桐油の初荷 積出さる

【花蓮港電話】平野區北埔居住の中村要平氏は昭和四年以來油桐の栽培を計畫し北埔に二十一甲花蓮支廳下歐口に十四甲を植付けたが更に製油所を設け油桐の實四石を販賣をし百五十石の油を得たので此の程臺北に向け東部では最初の初荷を出した

豐壽、海珠兩船 海上で側面衝突

原因は暗夜の海上を豐壽丸が 無燈で航海のため

【高雄電話】六日午後八時高雄港を距る二十四浬の安平沖合にて白糖、マツチ、綿布等を滿載した高雄市哨船町五丁目公司所有發動機船豐壽丸（二十噸）と鮮魚を滿載し高雄に歸航せんとした市內旗後町二、黃家謙所有發動機船海珠丸（一九噸）とが暗夜の航海の爲め側面衝突をなし海珠丸は右舷側に約一米の損傷を負ひ豐壽丸も亦損傷を受けて沈沒に瀕したから漸く高雄に引揚げたが衝突の原因は豐壽丸が無燈にて航行した爲といはれ目下水上派出所にて取調べ中である

方委を新設

【屏東電話】屏東郡では本年度から里港、長興、鹽埔の三庄に方面委員制度を設置する事となり四月一日附を以て里港十一名長興、鹽埔各八名を委囑した

明くなる林田村

サイレンを設置 街燈も點火する

【花蓮港電話】林田村では北林の青年達はこの度青年が中心となつて村の更生計畫を樹て種々の事業を斷行せねばならぬと云ふ意氣から先づ手始めとしては聊かハイカラ過ぎるがサイレンを購入して村の中央に備へ付け毎朝五時に起床全村一齊に屋外の活動に入り終業も同時になし全村一致の睦みを示すと共にサイレンの音に依つて既に[illegible]と同時に村內の交通を明るくする爲め十字路に街燈八箇を新設することになつた

滿洲國旗翩翻の花蓮港街

【花蓮港電話】花蓮港に於ける滿洲國皇帝陛下御訪日の六日は早朝より各官衙では色鮮かなる滿洲國五色旗と國旗を交叉掲揚し全市各戶は日本國旗を掲げて歡迎を表し奉つたが御訪日第一日に花蓮港では天候回復が七日からでも歡迎に支障ないものと... 地に着手する見込である

選士ら歸花

【花蓮港電話】全島武道大會に出場の花蓮港代表選士一行は六日午後五時バスにて歸着したが武德殿前には多數の出迎があつた

自治制の選擧準備

【花蓮港電話】花蓮港では新自治制施行による選擧法施行の爲に來る二十日迄に選擧被選擧人の該當者を調査すべく準備を進めてゐる

大使館參事官 臺南視察

【臺南電話】ドイツ大使館參事官ネーベル氏は八日午後三時一分高雄發列車にて高雄より來南し五時十七分臺南着列車にて嘉義に向ふ筈

寶藏丸船員ら 七日に歸高

【高雄電話】既報新南群島で遭難し遂に三名の同僚を亡くした高雄の寶藏丸船員生存者の六名はシンガポールの帝國領事館の保護を受けた後三月四日英國船スルターナ號にて新嘉坡を出帆し七日朝高雄に入港の豫定である...

南洋を巡航

【馬公六日發】下村司令官の率ゐる第三驅逐隊第五水雷戰隊は七日馬公發、高雄に向け出港、同港より南洋方面へ巡航の筈である

豚コレラ更に 猖獗

【高雄電話】既報高雄市內惟部落に發生した豚コレラはその後猖獗を極め五日には更に十二頭の發生を見て既に死亡しつつあるので大いに憂慮され當局では懸命に防遏に努めてゐる

普通試驗

【臺南電話】本年度普通文官試驗臺南試驗は十二日から十八日迄臺南師範にて行ふ事になつた

鳳梨合同の 發起人會終了

【高雄電話】新設鳳梨合同株式會社發起人會は六日午前十時半より高雄州會議室に於て第二回會合を催し、發起人十四名全員出席の下に前日來討議未了となつた定款、諸規程、目論見書、定款の協議が決定し午後零時四十分一先づ休憩、午後は前日に亘る打合を遂げたが定款その他は臨時總會での發表と共に長官上司に報告後臺北にて公表さる筈

トラックに跳られ 耳上に重傷

自轉車に相乘が原因

【高雄電話】五日午後十時高雄州岡山郡仁壽庄四七林氏菊(二〇)及び同女の姪吳氏粉(一)とが自轉車に相乘りし無燈火にて岡山郡左營庄より高雄に向ひ進行中の高雄市大宮町三丁目手隙(三〇)の運轉するトラック南第三二三號を避けんとしてよろめき倒れ遂にトラックに跳ね飛ばされ耳上に長さ七センチ深さ骨膜に達する重傷を負つた

屏東市營の 青物市場好況

【屏東電話】屏東市營青物市場は昨年十一月開設したが開設以來三月迄の取扱高は十一萬四千九百餘圓に上りこの計畫で行くと一ケ年間の取扱手數料は一萬二千八百餘圓となり豫算額を超過すること五千八百餘圓約六割の增加を示す好成績振りである

國語普及の 實況を調査

【花蓮港電話】花蓮港廳では昔附屬島の國語普及十年計畫に基き本島人及蕃人一般に對し國語の普及徹底を期すべく昭和八年度以降各下各小公學校長に對し適當な施設方法を講ぜしめると共に地方の實狀調査を爲し一般の模範に對しては何れも一般の努力を以て內容の充實を圖るべく促進して來たが今回更に小公學校長に對し昭和九年度に於ける地方國語會の實況並に國語普及計畫實施に基き國語普及狀況の調査方を依賴した

天候不順で 鰹の廻游遲る

【花蓮港電話】花蓮港沿岸の鰹漁業は三月中旬から二、三、四所の漁場で網入れを始め一日二、三千尾の漁獲あり各漁場共網入れの準備は既に出來上つてゐるが折惡しく月末から天候不順續きで網入れが出來ずこの分では鰹の廻游も幾分遲れる見込みで天候回復次第一齊に網入れを開始すべく待機してゐる

日下知事出府

【臺中電話】日下臺中州知事は着任以來州下各郡の巡視等で事務打合等多忙を極めてゐたが大體一段落ついたので八日午後零時十九分臺中發上り列車にて出府の筈

雅樂の講習會

【臺南電話】臺南州では來る八日より向ふ十日間毎日午前八時より...

嫉妬の若妻 劇藥自殺を圖る

夫は百萬長者

【宜蘭電話】宜蘭郡員山庄ヅリゾール原の地主呂陳石氏の妾呂陳氏（二〇）は六日午前二時頃自宅にて猫いらずを服毒し宜蘭街へ見舞に參つた...家人が發見し派出所に屆け出ると共に宜蘭病院に收容した、夫陳石は本島地臺中州豐原郡神岡庄で百萬圓に近い資産あると云はれ昨年末現在所に轉居附近の土地七八十甲步を買收して小作をさせてゐる、原因は最近陳石が宜蘭街の本島人妓妲を落籍しかかつてゐるとの風評をきき嫉妬の餘り自殺を圖つたと云はれてゐる服毒後宜蘭醫院で應急手當を受けたが食道から胃にかけ藥の爲め腐爛し生命おぼつかないとの事である

寄附

【嘉義電話】嘉義郡新港郡水街長伊藤光三氏は去る二日嘉義郡後日庄原卯部落振興會へ同會助成費として金一封を寄附した

土地問題を 廳長に陳情

【花蓮港電話】花蓮港街協議會員小川、藤井の兩氏は過日廳長及び同郡庶務課長を訪問し土地問題に付き意見を開陳し從來民間側より拂下げ又は貸下げの出願にかかる土地に對して其の手續きが遲延し數年間も何等の回答に接しないため出願者は甚だしい多大の迷惑と不便を來し居り之は更に廳下產業の開發に一大支障を來す惧れあるので出來るだけ速にこれが解決の方法をとつて貰ひたいとの陳情を爲したが廳下の土地問題は多年の懸案として未解決の儘今日に至れるもの二千件以上に達し今井、森岡廳長時代には既に數回の土地審査委員會を開いて數千件の處理を爲したにも拘らず政所廳長就任以來未だ一回の委員會も開會するに至らず且つ土地係長の異動を見る等全然新規蒔直しの形となつた爲め荏苒今日に至つたものの如く政所廳長はこの際從來行はれた幾多の禍害を一掃し出來るだけ敏速にこれが解決方法を講ずることに邁進する模樣である

宿舍を增築

【花蓮港電話】廳下小公學校中で鳳林小學校は全然教師の宿舍がなく又壽公學校でも宿舍が不足し職員の宿舍の必要に迫られたので廳當局では十年度に於てこれが實現を期することになり既に豫算も決定したので近く起工の準備を急ぐ筈である

嘉義の競馬

【嘉義電話】春の嘉義競馬初日は六日午前十時半から堀川町の競馬場で行はれた成績左の如し

一、丁班馳步千六百米
1イボタマ（武田）2分11秒2/5、2オナード（長田）配當單一圓六十錢、複1一圓三十錢、2一圓二十錢
二、丙班馳步千六百米
1築夫（竹下）2分4秒3/5、2アケボノ（許）3第一旭（平井）配當單一圓八十錢、複1一圓三十錢、2一圓三十錢
三、丙班馳步千六百米
1ミスダイヤ（坂本）3分3秒4、2セントヒノキ（許）3銀の星（柏野）配當單一圓十錢、複1五圓五十錢、2一圓四十錢、3一圓二十錢
四、新抽籤步千六百米
1マカツ（肥山）2分50秒2、2マツ（阿部）配當單一圓九十錢、複1二圓、2一圓
五、丙班馳步千六百米
1ヨーヨー（柏野）2分1秒2、2ターカ（股村）3ボールパン（飯田）配當單七圓八十錢、複1二圓四十錢、2一圓四十錢、3一圓
六、乙班馳步千六百米
1カツタマ（飯田）2分59秒8、2ワンカトリ、3ヘヤテ、配當單二圓八十錢、複1一圓六十錢、2一圓二十錢、3二圓七十錢
七、騎乘馳步二千六百米
1森北キマレ（坂本）8分18秒、2浦波、3イダテン、配當單四圓六十錢、複1二圓八十錢、2一圓四十錢、3四圓四十錢
八、乙班馳步千六百米
1ローセイ（吉川）2分1秒4、2小鈴、3春駒、配當單一圓四十錢、複1一圓二十錢、2七十錢、3一圓五十錢

森永園大捷

【臺中電話】森永對全臺中第二回戰は六日午後二時より臺中野球場にて擧行八A對二にて森永大捷した

不良番人の暴行

【花蓮港電話】平野區タウラン一九三莫勝武の妻許氏玉英（二二）は去る五日午後十時頃花蓮港から自宅に歸るべくタウラン橋附近を通り過ぎた所突然二名の番人現はれ矢庭に玉英を押倒し暴行の上逃走した、屆け出により花蓮港署では附近の不良番人の仕業と睨み犯人嚴探中である

前年度よりも 二十餘萬圓の增

花蓮港廳の十年度豫算

【花蓮港電話】昭和十年度花蓮港廳豫算の配付者は五月午後一[illegible]に到着したが二廳分合册されてゐるので目下その內容につき區分中で詳細の所での數字も不明であるが政所廳長は語る

大體に於て緊急缺くべからざるもののみを要求して計上し要求したのであるから歩留も極めてよかつた要求總額百三十四萬二千四百圓の中九割弱といふ所である目下詳細大要分中であるから確實な數字は擧げられないが、新規事業としては銅門警察間の道路新修費（總工費を含む）四萬五千圓を筆頭にタロコ峽のタッキリ峽口から仙寰橋迄の道路擴張費九千圓これは總額四千五百圓は國地方費半額は國庫補助で此の外女學校の補習科新設費、タンク補助金等である昭和九年度實行豫算は九十九萬圓であつたが十年度は百三十四萬二千圓の九割弱で百二十萬圓程度にて昨年より二十餘萬圓の增加である

規那樹栽培の 試驗場廳舍落成

臺東廳下マリブル山地

【臺東六日發電】臺東廳大武支廳下臺東地マリブル山地に於ける中央研究所の規那樹栽培試驗地造成計畫はその後々具體的に進められて目下建築中であつた職員宿舍事務所倉庫等の廳舍もこの程全部落成したので六日午前十時臺東廳よりは藤井長代理藤田庶務課長、後藤技師等も參列して廳舍落成式を擧行した、同所は太麻里溪左岸三千尺の山地マリブル社附近一帶の土地を選んで七百甲步の試驗地が造成されるのであるが本年度に於て斷食、苗圃の設置を始め一切の施設に着手する豫定であると

病勢激烈な 豚コレラ流行

【臺中電話】去る二月下旬より彰化市一圓、豐原郡內埔庄、彰化郡秀水庄、新高郡魚池庄、能高郡埔里街等で病勢激烈なる豚疫蔓延し...

シャクナゲに 山櫻の滿開

【花蓮港電話】タロコ國立公園地域內の合歡高原は二月十一日積雪五尺を報じた大雪もつひ十日程前にすつかり解けて終ひ、目下合歡山の外、奇萊主山脈木瓜山等戰もシャクナゲの滿開であるが、殊に合歡山方面では畢祿より關ヶ原駐在所迄は清楚なる天然の山櫻が滿開であると花便りがあつた

中川總督の 告諭傳達式

【嘉義電話】嘉義郡では六日午前九時から郡會議室に郡務、警察兩課員、各庄長、各小公學校長を集め自治制度改正の總督告諭傳達式を擧行した、竹崎北港郡では五日午前十時より郡會議室に於て立川郡守より同じく中川總督の告諭傳達式を擧行した

港部司令官

港部司令官は第三驅逐隊員に乘艦して六日夕涼着任したが其の他驅逐艦も全部歸港した

マ病防遏の 作業成績を審査

今年は普遍的に良好

【臺南電話】臺南州警務部では昭和九年マラリヤ外部作業成績の賞與の通り審査委員長佐々木警務部長は同部長野田衛生課長、防疫係長、江川同係等の委員を臨へて州下一斉十部下を視察の上審査委員會に諮つて審査の結果六日優良部落の成績を左の通り決定發表したが本年度の成績は全州下を通じて普遍的に良好であつて各部落とも殆ど大差なき狀態なので審査に當つては前年よりもずつと嚴格を要くした程で新從來に於ては從來新近の竹木伐採、雜草の除の良否、普通の道路、便所新設等を主として審査の對象とされたが本年度は殊に排水溝、牛豚舍等を主とし審査委員會による永久施設の良否を主として審査されたものである

成績一等入賞部落
△新營郡管なし△新營郡三界庄、永康、關廟△新化郡茄拔、玉井、白川△曾文郡六甲、烏山頭、麻豆頭△北門郡佳里、番子寮、鹽水港郡北社尾、△北港郡小港子、竹崎鄉、石頭△新營郡後壁、番子社、虎尾郡...大崙子、將內、北港郡土庫溝、竹林、崙背、東石郡港尾寮、番路口

驅逐艦歸港

...

仙寰橋まで 自動車道開鑿

【花蓮港電話】花蓮港廳では...

優良地主の表彰式

【嘉義電話】臺南州嘉義郡では六日午前九時から嘉義郡會議室で同郡優良地主表彰式を行ひ江口郡守より表彰者に今川會長の表彰狀を傳達した

ローラーを購入

【花蓮港電話】花蓮港廳では從來一臺のローラーもなく道路の改修上非常な不便を感じ、しかも花蓮港市區計畫の實施も始め大規模の道路計畫が着々實施せられんとするに當り右ローラーの設備は必要缺くべからざるものであるとし政所廳長は昭和十年度に經費一萬五千圓を以て重量六噸のローラー一臺を購入する計畫を立て總督府に要求をした所督府當局の承認を得たので取敢ずこれが購入を爲すに決定した

送別野球試合

今回屏東局に榮轉した國司書記、馬公小學校から臺南師範附屬に榮轉した山本訓導兩氏のため去る三日午前公學校に於て澎湖局職員對學校職員との送別野球試合が行はれ同日午後は交通局書記に榮轉した中村投手のため郵便局對不老團との送別試合が行はれた因に中村投手は七日馬公發赴任、後任古平田投手は四日着任した

煙草收納

【花蓮港電話】花蓮港賣支局の黃色葉煙草前期收納は小西吉野村分より開始された

植樹週間

澎湖廳では去る三日の愛林日に際しては廳職員總出で廳構內に植樹週間での他に多數植栽をなした

溫泉湧出場を 調査

【花蓮港電話】政所廳長は廳下の溫泉に頭...

嘉義市の 新入學兒童

嘉義市內の各小公學校本年度就學兒童は總數千五百二十八名男九百十五人、女六百十三人で二十二學級編成、一學級平均六十九人強の割合で各校別は左の通りである
△小學校二百五十三人（男）百三十五人（女）百十八人
△東門公學校四百二十七人（男）二百六十六人（女）百六十一人
△玉川公學校四百五十四人（男）二百十七人（女）百三十七人
△白川公學校四百二十四人（男）二百四十七人（女）百七十七人
△北門昆公學校七十七人（男）五十一人（女）二十人

國旗掲揚を庄で 獎勵

臺北州基隆郡金山庄當局に於ては豫てより國旗の普及を圖り全庄民に對し國家的祝祭日並に記念日等には必ずこれが掲揚を勵行すると共に備付なき家庭に對しては購入を獎勵して來たが其の結果は極めて良好である、尙同庄に於ては各部落振興會と連絡協力の下に本年度中には全家庭に國旗を備付させるが其の前提として去る三日の神武天皇祭當日庄役場職員が總動員して各部落を巡視し各戶に亙つて國旗の有無を調査した結果備付なき家庭があるので庄當局では速かに購入するやう目下手配り中である

嘉義に 流腦患者か

脊髓液を培養中

【嘉義電話】...

阿里山觀櫻團 無事に歸斗

...

人事

△大鐘誠三氏（新竹醫院）地方長官會議出席の爲め大塚、近藤兩屬を隨へ十六日出發上京
△戶田友一氏（花蓮港郵便局長）は今回員林郵便局長に榮轉、七日午前八時卅二分列車にて赴任
△本山直枝氏（臺南州自動車）六日朝日丸にて內地へ
△新竹酒專賣人組合員一行三十名は八日蘇澳經由來花九日正午發東へ向ふ（花蓮港電話）

會事

△歡迎會 島內各地視察中の駐日支那公使館付武官氏の來南を機に嘉義第二支店に官民多數を招き歡迎會を催すと（臺南電話）
△新任披露 新任佐竹澎湖島要塞司令官は七日午後三時卅分から官邸に大野司令官、大藏廳長、横井大隊長其他軍部、校地方官なる官民を招待して披露宴を張る筈

國防獻金

【基隆電話】基隆市壽町海南鰹粉貨社員山下繁氏は亡父の七回忌の法要を節約金五十圓を國防に獻金すべく五月市役所兵事係を訪うて手續方依賴した

產組研究會

【臺中電話】臺中州彰化郡信用組合事務研究會は去る六日午前十時より彰水信用組合事務所に於て開催されたが參加人員鞍井部守外二十餘名あり、同研究問題は左記の通り
一、未成年者に對する貸付金取扱方法に關する件外一件（鹿港信組）
一、未成年者の組合員は脫退手續の場合法定代理人の同意を要すべきや外二件（永水信組）
一、組合變更成立に伴ふ不同意者の取扱に關する件（花壇信組）

嘉なかだち

求職一件一回、壹圓貳拾錢
其他一回、壹圓七拾錢
匿名倍額

外交員 本島人婦道に經驗有るもの市內有力會社に、姓名在社
下宿屋讓 台北店若竹町元四國屋の跡貸屋附 電話山田信託商會
板場入用 コック、川魚に經驗ある者 新店 電話
女中入用 三十歲以上迄 大正町二條通 電話
生徒募集 新學期四月 四ノ參 土木測量技術學校
募集 從業員四名 臺北市 電話
貸家 二階建 同同二ノ四
貸家 六疊二間 貸間 電話

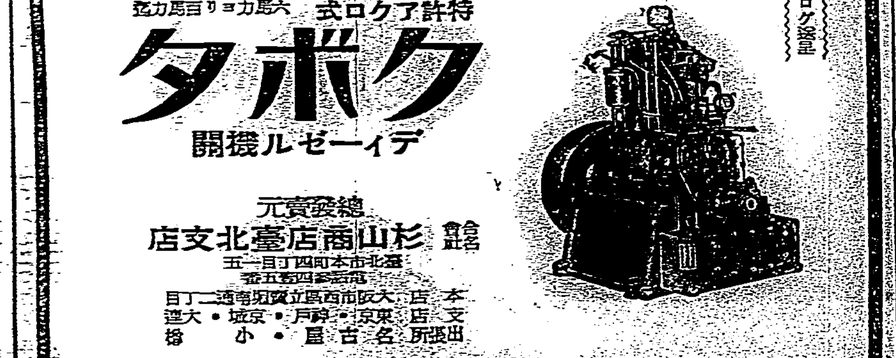

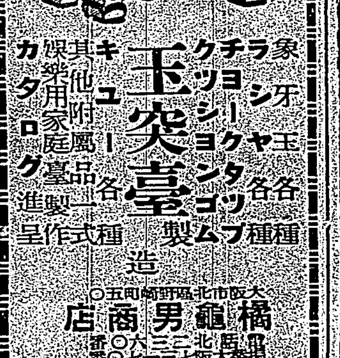

何處まで伸るか 新記錄の未來觀
砲丸投は行詰の感

〝惑星〟スプリントに走幅跳に頭角を現はして來たオハイオの黑人オーエン選手

前全米四哩競走選手で、現在カリフオルニア大學のトラツク・コーチをしてゐるブルタス・ハミルトンの言に從へば一哩を4分フラツト、一〇〇碼を9秒フラツトで走破することは不可能なことに違ひないといふことだ

カンサスでグレン・カニングハムをコーチしたことのあるハミルトンは、此説を裏づけるに現在のアマチユア競技者の技術的方法と、エネルギーと、芬蘭人の數學的物理學者によつて示された疲勞の範圍に根據を置いてゐる

×　×

然し此のハミルトンの説に對して挑戰を申込んだものにヂヨーヂ・P・ミードがある、彼はルイジアナ大學の教授で砂糖化學に關して一家をなしてゐる學者だ

彼は長い間陸上競技の研究をその統計學的研究をしてゐる士で「新記錄の未來觀」に關して次の如く述べてゐる

「種々異なつた距離の各種ランニング・レコードに於けるスピードの決定的關係を示すことは、比較的簡單な問題だ、そして此の關係から或る目標を示すことが出來る、そして両運動記者は一哩4分一〇〇碼9秒の問題を非常に重大なものに考へてゐる」

「國際方法はトラツクの目標を研究するには最も良い、正規に走つた距離の凡ゆるレコードは、それが同じ比率で改更され、そしてそれ等の關係は同じものである」

「現在の數字に基礎を置いて云へば昨夏千五百米レースに於てボンスロンが作つた3分48秒8のレコードは、それよりも數週間前カンニングハムが一哩レースで作つた4分6秒7のレコードより優秀なるものではない、若し凡てのコンデイシヨンが全然同一であつたと假定するならば、カニングハムの一哩レコード4分6秒7は千五百米にして3分47秒になる筈だ

「千五百米と一哩競走との時間的關係は運動記者にとつては、常に困惑の種の如く見える彼等はメートル制の方が約一二〇碼位短い事は知つてゐる、然し双術的にその障碍を飛越すことを躊躇する、一流の選手は千五百米を最もよく走るときはいつでも直ちにその距離以上に附加された距離を同じ平均比率で走破し、疲勞の問題には關係なく一哩を完全にカヴアする筈である」

「スピードに於て僅かにその一割（一〇パーセント）を增進せんとすれば、二倍以上の努力を要求する、これは競走中の人間及び動物に付いて研究せるハーバード大學教授A・E・ケーリイによつて證明されたことである」

「凡てのレコードに付ての漸進的改良は人間の身體的構造の改善に俟たない、トラツクの改良、もつと切なる練習方法及び專門化、そして競技會の增加……それらのものが力となつて一層速く走らせることになる」

「陸上競技に於ける全世界的人類の參加は最も大きな力となることは疑ひを容れない、世紀の推移に於て凡ゆるレコードの進化は、トラツク、フヰールド共に極最近の一九二〇年迄はアメリカ人と英國人によつて成されたものである、過去五年間に於てはじめてレコード表には日本人、伊太利人、芬蘭人、佛蘭西人、波蘭人、瑞西人、瑞典人、墺太利人、チエツコスロヴアキア人の名が散見するやうになつたに過ぎない」

「砲丸投に於ける最近の進歩は或る考慮を挾むに足るものがある、四十年前迄はレコードはカナダのG・R・グレイによつて作られた44呎8吋であつた、その後漸次更改されて、一九〇九年にラルフ・ローズがはじめて50呎に達したのである、彼ローズは50呎に達した男としては一九二五年迄唯一の存在であつたのだ、それが一九二五年にクラーレンス・ハウザーが50呎1吋を投げてこれを破つた、それから約九年間には、最早いづこの地へ行つても53呎の記錄は出るやうになつた

カリフオルニアのライマンそしてルイジアナのトーランスは54呎を投げるに至つた、そして昨年トーランスは55呎を投擲し、遂に57呎に達した、規則を改更せない限り新しい器具を使用せない限り、最早技術的に顯著な進歩は望めないであらう」

「最高峰」砲丸投は規則の改更又は器具の改正を行はない限りその技術的進歩は行詰るであらうといふ説を起さしめるに至つたトーランス選手の投げ一投は17米ラインに向つて漸次迫りつつある

陸上競技に活躍の『黑人彈丸』群像
ドリユーからメトカルフ迄

1932年ロサンゼルスに於けるオリムピツクの百米レースは、陸上競技愛好者六萬人の眼に注視されて行はれた、此種目の決勝に殘つた六人の選手中、三名はアメリカを代表するものであつた、その三人中二人迄が黑人で、前ミシガン大學選手のエデイー・トーランとマルケツト大學のラルフ・メトカルフであつた、他の一人はオハイオ州のヂヨーヂ・シムプソンといふトリオである

六人の人間砲彈は出發姿勢をとつた六名中一人は非常に神經質であつた、緊張は瞬間弛緩した、再びスタートのやり直しだ

ピストルの鋭い音……六人の人間彈丸は彼等の目標に向つて發射された

メトカルフは六人中の最後で既定圏外に見えた

五〇米では小さいトーランのピストンのやうな脚がリードしてゐるその後には身體を前に傾斜して推進力を得てゐる褐色の彈丸がゐた、メトカルフはスタートではトーランよりも遲かつたが、九〇米でトーランと同列となりゴールではこれを拔き切つてしまふやうに見えた

だが此の二人の黑人の間に行はれた劃期的なレースは、トーランの部厚い胸がテツド・ヒートでテープを切つたことによつて終つた

×　×

此のレースに勝つたトーランは百米のタイトルを獲得したばかりでなく、10秒3のオリムピツク新記錄を樹立、カナダのパーシー・ウイリアムスの世界記錄とタイ記錄を出した

而も此の小さい黑人トーランは同日二百米にも21秒2の世界新記錄を出したのであつた

×　×

トーランとメトカルフはシンダー走路をスパイクでドライヴするスプリンターとしては當代の二大名選手で、いづれが強いかといふことは決定するに困難だ

×　×

オリムピツクの二ケ月前の一九三二年六月一一日シカゴに於ける全米インターカレツヂでメトカルフは二二〇碼及び一〇〇米、二〇〇米の世界記錄を打倒し、一〇〇碼にもトーランと共に9秒5の世界タイ記錄を出したのであつた

×　×

一〇〇碼に9秒6を出して黑人最初の人間彈丸となつたものに、ハートフオードのハワード・P・ドリユーがある

四四〇碼の世界の覇者として君臨してゐたテツド・メレデイツシユを驚破したシカゴのビンガ・デイスモンドも黑人であつた、彼のレコード47秒4はメレデイツシユのものと同記錄と共に認められたものである

×　×

ハーバードの黑人ネツド・ガーデンは、25呎以上を跳躍した地上最初の人間であつた

これは一九二一年七月ケムブリツヂで行はれたオツクスフオード・ケムブリツヂ聯合軍對ハーバード・エール聯合軍の對抗競技で作つたものである

×　×

ミシガンの黑人選手デハート・ハバードはオール・ラウンドの選手であつた、一〇〇碼9秒6に三段跳48呎10吋3/4、一九二五年の走幅跳世界記錄25呎10吋7/8を保持し、一九二八年シカゴに於て26呎2吋を跳躍した、然し此の大記錄はテーク・オフの盛土がピツトの表面から一吋高く設備されてゐたといふ理由で、公認されなかつた、其他黑人選手として著名なものにハードラーとして活躍したブラウン大學のフリツツ・ポラード及びテツド・ケーブル、アール・ジヤクソン等の名選手が居る

×　×

一九二〇年のオリムピツク・アメリカ・チームの一員で26呎を跳躍せる選手中の一人ソール・バツトラーや、一九三二年迄インターカレツヂのレコードとして殘つてゐた八八〇碼1分52秒2を作つたニユーヨーク大學のフイル・エドワード、それから最近新進として世界の檜舞臺に乘出して來たオハイオ州のゼス・オーエンやオーゼ・シモンズ等も純粹の黑人だ

×　×

黑人選手として最も偉大な足跡を歷史に殘したものはポール・ロベソンである、彼は凡ゆるスポーツに卓越し、陸上競技、フツトボール、野球、籠球の四種のスポーツに於ては十二回ラツトガー大學の代表選手となつた、陸上競技では槍投、籠球ではセンター、野球では中堅手として活躍し フツトボールでは常にエンドとして選ばれ、エール大學のヒンケイ、ハーバード大學のハードウイツクと共に第一流に推された

ミシガン大學のフツト・ボール選手及びトラツク競技の花形として現在名聲の高いウイリー・ワードも黑人である

×　×

アメリカの黑人は拳鬪を除く他の凡ゆるスポーツの分野に於て活躍し特に陸上競技に於ては彼等の優秀な能力を發揮しつゞけてゐる

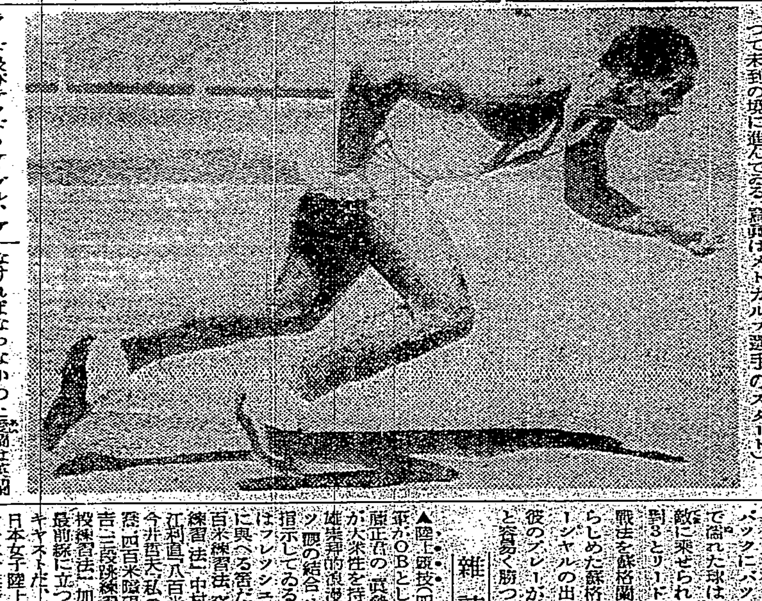
ロケツト…「褐色の彈丸」メトカルフは「深夜の特急」或ひは「黑ダイヤの特急」といはれたトーランを一蹴して以來行く所無人の境片端から先人のレコードを破つて未到の境に進んでゐる、寫眞はメトカルフ選手のスタート

王座への手前
ピストン堀口 メンデー（米）と戰ふ

日本プロフエツシヨナル拳鬪聯盟から脱退して獨自の活動をせんとしてゐる日本拳鬪クラブではその第一巨彈として來る四、五月頃アメリカからアリス・メンデーを招んで堀口と組合はせるべく目下交渉中である、アリス、メンデーは先頃歐洲に行つていゝ成績を殘して來たフレギー・ミラーと並んでアメリカのフエザー級の王座を爭つてゐる世界第一流の選手で、來朝の曉には早大グランドか國技館を使用して大々的にやる豫定だがメンデーに對してはさすがのピストン堀口も危いのではないかと言はれてゐる、然し日本の拳鬪界もアメリカの一流選手と對抗出來るまでに發達したのは慶賀すべきだ。これが濟んでから目下早大に通つてゐる堀口の夏休みを利用して渡邊日拳會長が堀口と松岡とをつれてアメリカに武者修業にゆく豫定であると

雨中のFW戰
12對5 愛蘭勝つ
バツクを過信せる蘇格蘭

愛蘭對蘇格蘭國際ラグビー試合はダブリンで擧行されたが、トライ對一ゴール（12對5）で愛蘭快勝、審判J・ヒーズ氏（英國）蘇格蘭は明かに勝つものと期待されてゐたが、若し愛蘭のプレース・キツクがコンヴアートしてゐたならば蘇格蘭はもつと大きな差で敗退せなければならなかつた愛蘭は英蘭の敗戰に鑑みて二つの改革をやつた、それはスクラムの背後と側面との改革でこれはチームを著しく強化したが蘇格蘭を擊破し得た有力な因はフオワードの力とダツシユであつた蘇格蘭フオワードのパツクはウエイトはあつたが惡いことには力が分散してゐた、そしてダツシユを持つてゐたがコンビネーシヨンに缺けてゐた、愛蘭はタイトでは屢々蘇格蘭から球を奪つたがルースでは決定的に良かつたコンデイシヨンが試合に重大な影響があつたかも知れない、キツク・オフ一時間前は天候と競技場は完全であつたがそれから暫らくしてから強い風に雨を伴つて試合中後半を通して雨であつた、蘇格蘭は後半に於けるフオワード戰で敗れ去つた、前半前衛アフリカと戰つたときのウエールスの如く後衛のバツクスの優秀性を過信しタツチにキツクし又はホールドする代りにバツクにバツクにとパスしたが雨で濡れた球はハンドリング惡るく敵に乘ぜられてしまつた、前半5對3とリードしてゐたことが同じ戰法を蘇格蘭にとらせて過誤に陷らしめた蘇格蘭「フルバツク」マージヤルの出來は素晴らしかつた彼のプレーがなければ愛蘭はもつと容易く勝つてゐたかも知れない

雜誌紹介

▲陸上競技（四月號）卷頭言の執筆がOBとしては新人に屬する三浦正氏の「眞榮なる熱意」スポーツが大衆性を持求めるとき無批判的英雄崇拜的浪漫主義と功利的スポーツ觀の結合せんとする危險性を指示してゐる、卷頭言の刷新それはフレツシユな親しみを先づ讀者に與へる者だ研究篇としては「四百米練習法」窪田博秀「私の八百米練習法」中村清「八百米・千五百米練習法」富江利直「八百米私の五千米練習法」常松今井哲夫「私の四百米障碍の練習法」塚本宇之吉「三段跳練習法」戸上研之「砲丸投練習法」加藤芳雄と現在日本の最前線に立つ精兵オール・スター・キヤストだ、記錄蒐集篇では公認日本女子陸上競技二十傑表と世界女子二十傑表を收錄してゐることは見逃せない、陸上競技の批評家として特異の存在を示してゐる川崎秀二君が人物評論に手を染めて先づ我が陸上界を背負ふ人々のトツプを切つてゐる近畿陸協の指導者北澤清君の解剖をしてゐる、陸上競技界の政治的方面の動きを見るには必讀、グラビヤ頁は三柳、森川、田中、須佐、村上、淸水、中村、富江、戸上、加藤、常松等の諸君のフオームに臺北に於ける張星賢君歡迎記念撮影のフオートが加へられてゐる、定價二十錢 東京市芝區二本榎西町三番地 一成社

棒高跳4米35
千五百米ヴエンツケ優勝
全米學生室内陸上競技

【ニユーヨーク發聯合電三日】IC4A全米大學室内競技大會は三月二日ニユーヨークに於て擧行、キース・ブラウン（エール）は此の日棒高跳に四米三五を跳び世界記錄に肉薄することゝ二種の強さを見せた、而もマンハツタン大學は三千米、五十米障碍及び三つの競走に優勝を得して二十六點半を擧げて二年連勝した

△五十米
1ベン・ジヨンソン（コロンビア）五秒九
2ジヨン・クエナイ
3サム・マニアシ（コロムビア）
4ニマヌエル・スロスニイ

△三千米

YU）
5アーサー・ヤンネル（フオーダム）

△千五百米
1ゲン・ヴエンツケ（ペンシルヴアニア）三分五七秒六
2ジヨン・P・シニー（ハーヴアード）
3ジヨン・メードン（コーネル）
4ロバート・クナムビイ（ダートマス）
5ジヨーヂ・

△三千米

3フイリツプ・スミス（ラトガース）
4アルバート・アツサーノ（マンハツタン）
5ボブ・ブレイフエア（ハーヴアード）

△五千米競歩
1チヤーレス・ベソニ（マンハツタン）七秒〇
2フイリツプ・グツド（ボードイン）
3ミルトン・グリーン（ハーヴアード）
4ジヨン・フ
5ジ
YU）

△三千二百米繼走
1マンハツタン（ネリ、テイ、トムプソン、レイ）七分五八秒八
2ボストン・カレツヂ
3ハーヴアード
4NYU
5ペン・ステイフ

△新人混合繼走（八〇〇十四〇〇十二〇〇十一五〇〇）
1マンハツタン（ボーツク、ランデル、パグリエリ、フーラン）七分二三秒七（大會新記錄）

ル）
フレド・ソレンゼン（コーネル）
ロバート・ブライ（コーネル）

△砲丸投
1トニー・ザニアウイツツ（ダートマス）
2ウオルター・ウツヅ（コーネル）
3ロバート・マムバトン（ウイリアムス）一四米五九

4ジエムス・トムプソン（MIT）
ウイリアム・エーリツチス（コロムビア）一米八八

△走幅跳
1ベン・ジヨンソン（コロムビア）七米三一（大會新記錄）
2ヘンリー・リトル（ウイリアム・マリー）七米一九
3スタンレイ・ジヨンソン（MIT）七米一三
4チヤーレス・ルイズ（ブラウン）
5ヘンリー・ゲツト

△棒高跳
1キース・ブラウン

豆戰車

陸聯計畫委員會全國の競技場にフル・マラソン・コースの設定を建議するに陸聯創立十周年記念事業として全國をマラソン・デーに一色化することを企圖▲マラソン日本の強化の上にやらねばならぬ先決條件であつた▲遲蒔でフル・マラソンをやつた例がない、一體こいつあどうしたもんだ

正高曾の孫基禎君が二時間二六分一四秒の素晴しい最高記錄を作つた▲之は池中君の記錄を三〇秒凌駕してゐるのだがマラソン競爭が陸聯とは無關係で神宮競技場―下高井戸の現狀コースを使用したため正式計測を缺ぐとの理由で公認記錄分割らしい▲正規のものであれば惜しいものだ▲陸聯も學聯、女聯との合流問題、地域協會の組織の改正以外マラソン競爭などといふ綜合的存在を淸算せなければならない筈だ▲だが陸聯自體一應考すべきものがある▲それはマラソンに關して陸聯の熱意が不足してゐたものとも考へられる▲この意味で陸聯は此方面に努力を

食慾と榮養

病中・病後は 健康時に數倍する 大量ヴイタミンB_1が要る

榮養學上の新らしい研究によれば慢性又は消耗性（肺結核）諸症、熱性病の恢復期、産後等にて、恢復遲々として進まざるもの、多くは、殆んどすべてが強度の典型的ヴイタミンB_1缺乏症に陷り、これに對し健康時に數倍する大量ヴイタミンB_1を連續補給することにより、その飢餓狀態を救ひ得ることが闡明され、この目的に麥酒酵母が盛んに賞用されるに至りました

病氣の治癒を妨げるものは、消化機能の不活潑から來る榮養障害であります、昔から食事さへ進むなら病氣が惡化する心配はないとすら言はれて居ります、榮養衰へるときは、疾病に對する低抗力が微弱となり、治癒の進行は妨げられ衰弱を加へます

殊に連日病床に横はつて病氣鬪爭に惱み、牛乳、鷄卵、米粥等の單純食餌を與へられて偏食に陷り、加ふるに水藥散藥などで胃腸に過度の負擔を加へられるとき、知らず識らずにヴイタミンB_1缺乏による榮養障害を誘發したものと見るべきであります

患者に食慾を與へて、その體力保持に要する滋養物を攝取せしめる目的に、麥酒酵母を連續服用せしめると無力化した胃腸壁を強化し、その運動機能を再び旺んならしめ、従つて良く食慾が起り、榮養がよくなり便通は自から整ふやうになります。

麥酒釀造には大量の玄麥を使用しますがその中に含有する夥しいヴイタミンB_1は、その工程に於て悉く酵母に吸收する特殊作用があります。

エビオスはこの作用を利用してB_1を集結せるもので、かゝる患者には特に推奬されて居ります。

麥酒釀造の副産的に得られる關係上强度が著しく高いにかゝわらず廉價に供給し得ます。從つて病中病後の榮養劑として惜し氣なしに大量を利用し得る便があるのです

「麥酒酵母に就て」と題する小冊子及び見本は東京田邊商店エビオス部宛御申越次第進呈

全國産額の八割

ご承知の通り、エビス、アサヒ、サツポロ、ユニオンは日本に於ける麥酒釀造額の八割を占めて居ります、これ等の釀造工場で出來る酵母は擧げてエビオスの原料となり日本は勿論歐米のどこに出しても誇り得る優秀國産品であります。

一〇〇瓦……一円七十錢
二五〇瓦……三円五十錢
五〇〇瓦……六　円
この他錠劑あり

エビス・アサヒ・サツポロ・ユニオン麥酒釀造元 大日本麥酒株式會社
東京市日本橋區本町二丁目 株式會社 田邊元三郎商店
大阪市東區道修町三丁目 株式會社 田邊五兵衞商店

エビオス

口中殺菌劑

[redacted]

口より入る病を防ぎ
精神を爽快にする!!

衛生口錠

オリヂナル香水の進呈は
愈々本月卅日を以て〆切ります

進呈方法

カオール御愛用の證として本劑定價金壹圓以上に相當する空函（袋入十錢、廿錢に限り上包の効能書、三十錢以上は空函各種取合せても可）に
送料及包裝費として三錢切手二枚同封の上第一種郵便で【十五グラム（四匁）毎に三錢切手貼付のこと】

本舗 東京市日本橋區水天宮前 株式會社安藤井筒堂藥品部奉仕係へ
お送り下されば上記の
オリヂナル香水を進呈致します
但し御一名に付一個を限ります

弊堂特製
本邦香水界第一位
『原料香水』
オリヂナル香水
小瓶（定價金五拾錢）を
先着廿万人様限り
進呈！

特長
▼抑へる毎に一粒づゝ氣持よく出る
▼出過ぎ出不足なく望みの粒數が服用出來
▼輕快にして携帶至便
▼形はスマートで優美なコバルト色

（擴大圖）

新發賣
『保健容器』
五百粒付
金五拾錢

定價と容量

袋入	（十錢）	百粒
同	（二十錢）	二百五十粒
ポケット容器付	（三十錢）	三百粒
御勾玉形容器付	（五十錢）	五百粒
鶏卵形容器付	（五十錢）	五百粒
光金色美術容器付	（五十錢）	五百粒
徳用瓶入	（五十錢）	八百粒
同	（一圓）	二千二百粒

澎湃たる民衆の聲を反映して
愈々一九四四年に出現する フィリッピン共和國
獨立憲法米大統領の裁可を得 來る五月人民投票を開始
大統領候補者 ケソン氏の獨裁陰謀

【マニラ三月卅日發特信】三月の廿三日夜半十二時突如市民の安眠を破つて數々の汽笛がピュー/\と鳴らされ寺院の鐘は鳴り渡り、爆竹の音は深夜のペーヴメントに轟高く跳ね返つた——昨年七月以來半歳の餘に亙り特に選出された二百餘名の比島憲法議員の手に依つて起草された比島コムモンウエルス憲法が同時刻華府の白堊館に於て米國大統領フランクリン・D・ルーズヴエルト氏の署名裁可を得たといふ試報のサイレンである、それが太平洋を距て大陸を越えた華府では二十三日午前十一時であつた

× ×

一路獨立に急いでゐた比島も遂に憲法の裁可を見た以上は愈々最後の決定を比島千四百萬の民意に問ふ人民投票で支持を受ければ、華府に滯在中の比島上院議長マヌエル・ケソン氏一行の特使團が決定した通り、本年十一月十五日には比島コムモンウエルス政體の樹立式が盛大に擧行せられ、同日より十年後の一九四四年十一月十五日には名實共に完全なる獨立國比島共和國(フイリツピン・レパブリツク)が生れ出る豫定である

× ×

三月二十二日に憲法のオーケーを見たからには可及的迅速に人民投票を行ふべく、在米中の比島總督マーフィ氏は總督代理ヘイデン氏に宛てて『人民投票擧行の決議案を通過せしむべき比島國會は四月第一週に召集せらるべし』との希望を打電して來てゐるので、ヘイデン代理は四月四、五日頃には召集したい意向の下に、目下南方比島方面に一族郎黨を引具し政府の御用船ブスタマンテ號で政黨遊說の旅に出向いてゐる下院議長ベレーデス氏に宛てて直ちに歸馬の上臨時議會の召集を行はれたしと要請した [illegible] 議會は四月二三日にならうと見られてゐる、從つて人民投票の期日は一ケ月後の五月四日か五日に擧行されやう

それまでには渡米中のケソン上院議長比島憲法議會議長レクト氏少數黨領袖の一人で前下院議長たるマヌエル・ロハス氏等比島新特使團の一行も取急ぎ歸島の筈である

× ×

此の人民投票には今回始めて適用される婦人有權者の投票權五十萬が含まれてゐるので政府印刷局は大車輪の印刷を開始してゐる。所要通りに人民投票が憲法を易々と通過すれば八月中には比島コムモンウエルス正副大統領の選擧が行はれ、現比島內閣は一應總辭職して、恐らくは現上院議長として飛ぶ鳥落す勢力のケソン氏が坐るものと豫想されてゐる第一次大統領の新たな任命に待たれやう、之と同時に各省次官、主要局長級の掘り換へも斷行され、司法部にも移動が行はれる見込みである。即ち三月二十三日發の華府電は憲法議長として功勞あつたレクト氏を拔いて、近く引退する高等法院米人判事ストリート氏の後釜に推す[illegible]部をケソン氏は發表したと傳へてゐる

未來の大統領(?)マヌエル・ケソン氏

反對黨の首領セルヒオ・オスメニヤ氏

× ×

然し此のケソン氏並びに氏の率ゆる多數黨にも深刻な悩みがある、それは多年比島政界の大御所として君臨を續けて來たケソン氏に對する反ケソン派の反撥である、必ずしも[illegible]の相違からでも起る反對ではない反對が全比島、殊に南方比島たるヴイサイヤ地方の諸市に潜んでゐる事實である

此の反ケソン派はヴイサイヤ[illegible]の大長老であると共に、曾てはケソンと共に多數黨を率ゐてゐたセルヒオ・オスメニヤ氏との對立に於て最も鮮明に認知される

× ×

之が歷然と表面化したのは一昨年比島の獨立特使團のリーダーとして華府に使したオスメニヤ氏一行が、今は流產して仕舞つた舊獨立法案ヘーア・ホーズ・カッテイング法案を獲得して歸島した際、ケソン一派は同法案中の軍事條項が氣に入らぬと因緣をつけ、議會の多數を以て拒絕して仕舞つた事件である

世間では之を以てケソンのオスメニヤ排擊策謀と評してゐる

× ×

つまり比島獨立獲得者たるの名譽が南方人たるオスメニヤに渡るのを防ぎ、且つ第一次大統領を爭ふ最强のライヴアルを早くも叩く準備工作をやつたのであると。ヘア・カ獨立法の受諾を拒絕したケソンは改めて自ら腹臣の股肱を從へて渡米し、百方奔走して、同法案に少し毛の生えた位のタイデングス・マックダッフイ獨立法案を掴んで戾り、オスメニヤ一派の當然な反對案に對しては『比島獨立を阻む非愛國者だ』との巧妙な恫喝を加へて押へつける無理を强行したものである

× ×

此の政治的取引、不自然なるトリック並びに多年獨立運動に共に携つて來た盟友オスメニヤに對する裏切り行爲は、當のオスメニヤやその一派から許る退從者と反ケソン黨の容易ならぬ憤懣となつて居る若し獨立準備政府の出現を目前にして現狀打破、ケソン打倒の猛運動が起され、多年專政にも似た政府の專斷を行つて來たケソン政權(?)に對して飽きたりぬ急進派の連中が總ストライキその他の直接行動に訴へたとしたならば外は米國に對してケソンの面子を潰すばかりでなく、大統領の選擧にさへ思はぬ敗を招く虞れはないでもない

× ×

現に比島の地方各地に[illegible]態に立至るので、比島巡警隊當局はミンダナオ、スルー島各州の兇暴なる回教徒の暴動に次いで深甚の警戒を拂つて居るのである

此の決して樂觀出來得ぬ情勢をケソンその他多數黨の領袖はよく心得て居る、故に去る二月ケソンが米國に旅立つに當り、留守を預かる下院議長ベレーデス氏に對し一の秘策を授け、五月に再び歸島する迄に充分の下準備を整へる樣言ひ含めた

× ×

それは擧國一致を表看板とした政黨聯携の工作であり『大統領はケソン、副大統領はオスメニヤへ』をモツトーにした反對黨切崩し運動である

それには豫め敵陣の結束を切崩すに若くはなしとして反對黨一方の旗頭で、比島の青年層に素晴らしい人氣のあるマヌエル・ロハス氏(前下院議長)を小數黨代表といふ名目でケソン特使團一行に加へ、オスメニヤと切離してしまつたのである

然してケソン一行の赴米を見送るやベレーデス氏は多數黨の巨頭連と連れ立つて先づ北、中部ルソン島各州を遊說して政黨聯携を宣傳し、終るや直ちに南方比島に轉じ、オスメニヤの金城湯池と目する地盤に切り込みつつあるのである

× ×

ベレーデス氏等は此の運動は必ず成功だと呼號して居り、ケソン氏も亦相當の犧牲を拂つてもロハス抱き込みを完成して反對側に立つを喰ひ止める策に確信があるらしい

政界、言論界ではレクト氏の司法界入りに徵し、ケソン氏はロハス氏をコムモンウエルス國民議會の議長に据ゑ、以て甘心を求めるのではないかとの豫想を確實として居るが、若し左樣なれば折角ケソンの片腕として從來下院を押へ、政黨聯携にも大童の努力をやつたベレーデスに失望を與へることになるのであるが——仲間中の不滿位には換へられぬ危つかしい立場にケソンが七分三分の兼合ひをやつてゐるのも事實である

× ×

[illegible]本筋に戾つて、比島コムモンウエルス政體が樹立されれば、現在の比島最高行政官たる總督は廢されて米國大統領のお目付役たる高等辨務官(ハイ・コムミツショナー)が取つて代り、總督府は辨務府といつたものに早變りするのであり米國ではルーズベルト大統領のレコメンデーション通り二二五・[illegible]の年俸で高等辨務官(ハイ・コムミツショナー)を新設し、マーフィ[illegible]を第一候補とするに[illegible]

[illegible]

ある程度迄で今や比島は全く獨立を前提とした『更生』として歩んで居るものと云へやう、比島は獨立しやう、今後十年間に重大なる國際情勢の變化が太平洋、東亞に起らぬ限り確かに獨立しやう、然し今日の世界は明日をへも知せられぬ目眩るしさで動いてゐる、それは比島人もよく知つてゐる、然し米比目下の政治情勢を以つてしては好むと好まざるとに拘らずズルズルと獨立に接近しつつあるのである

順風耳

鷄にも權利

フランスで自轉車乘りが睡鷄を街路に放し飼にしてゐたため自轉車が蹴へり腕を折つたといふので飼主を訴へた、だが調査の結果その時睡鷄は規則通り右側を通つてゐたといふことが證明され、自轉車乘りの失敗だとわかつた、つまり裁判所はこの判決によつて鷄はその飼主同樣に街路を歩いてもいい權利を立派に認めたのである

裁縫師の苦心

昨年ロンドンに開かれたオーストリア博覽會においでになつたプリンス・オヴ・ウエールスはこれが動機で、この度オーストリア訪問を決意あそばされた、そこで[illegible]會の委員會はひどく悩んで殿下にチロールの獵服を一揃差上げようといふことになつた、しかし賜り物といふものは出來るだけ秘密にしておいた方が効果的なので、どうしたらプリンスの洋服の寸法をとつたらいいかにほとく困つた、これを引受けたウインナの裁縫師は友人をロンドンにやり何とかして寸法をこつそり探らうとしたが駄目だつた、だがひよつこり妙案が浮かんだ——それは『マダム・タツソウ』に行つてそこに陳列してあるプリンスの蝋人形の寸法をとることだつた、今にプリンスのチロールの獵人姿が見受けられるであらう

牛が掘り出した金貨

話がちよつとそれが實際にあつた話——英國のドーセットのヘイヤー・マックルファアードの百姓が牛を土堤の上につないで、自分の畑で働いてゐると牛が土をほじくりしたところに何かぴかく光つてゐるものをみつけた、そのぴかぴかしたものは金貨だつた、百姓が土を掘りかへしてみたら百枚ばかりのスチアートの金貨が出て來た、どうしてそんなものがそこから出て來たか——歷史家の推察によれば三百年の昔、英國に內亂のつづきで一人の百姓がどちらかの側に加擔し出世する際自分の貯へをこつそり土堤の上の木の根に埋めたものらしい、そして彼は何處かで戰死したものか二度とその金貨をとりに歸らなかつたのではなからうか?

煉瓦は磁石となる

煉瓦を北、南の位地において燒くと煉瓦が磁石となるといふことがわかつた、大抵の煉瓦特に鐵の大部分を含んでる粘土には少しの磁力がある、上等の赤煉瓦などは七%の鐵酸化物を含有してゐる、北、南の方角にある窯で燒く時の效果は著しいだから我々の住んでゐる煉瓦造りの家は磁石で出來てゐるといへるだらう

邦樂四月新譜 コロンビアもの

淸元梅吉大夫の吹込んで居る一保名に淸元といへば粋なものと相場が決まつて居るが、この保名はただ粋なばかりでなく何處かに優雅な趣きのこもつた佳曲で、何所の家庭でも安心して聽ける邪樂の傑作として推賞出來るものである[illegible]太夫であり、新進ながら旣に大家の風貌をそなへた唄ひ振りには堂々たるものがある

ぜんそく
百日ゼキの方へ 無料で差上げます

お困りの方は色々と迷はず私共へ御相談下さい、私は數十年苦しんだぜんそくが高野長英先生の遺方藥で僅かの間に完全に健康體になりました、此藥は一時押へのトンプクと異ひ副作用もなく永年の病苦も消散する不思議な藥です(百日ゼキにも大變よく效きます)ハガキで御知らせ下さい、私の苦心談と自宅で出來る養生法を人助けの爲無代で差上げます

廣島市白島中町一六 森本作市

漢方 りん藥 ゴルカ (試藥進呈)

りん病の治療は理屈や宣傳に迷はず實驗者も認めず安價で效果のある藥を相當期間服用するのが最良の方法です。それには漢方藥が最もよいゴルカは新漢方藥で淋病の手當でコヂラセた方にキ、メと安價を主眼とし淋病の根治の目的で顧察してゐるのです飲食物は何も嫌なく自轉車乘馬も差支へなく男も女も呑みよい丸藥です、[illegible]分散等の藥效に變化なく[illegible]、婦人科、皮膚科、泌尿科の權威と[illegible]の合議で一般りん藥と主成分を異にし[illegible]めることなく昔から傳はつた漢方の[illegible]の五種の病に卓效ある方に明づたのです。理屈や理論でなく實驗にお勸めします。ゴルカの十錢賣を授與して[illegible]十年になりますので[illegible]の[illegible]を[illegible]ものがあるさうですがゴルカは[illegible]とは違ひますから大看(オホワ)[illegible]の商號と方名を確に[illegible]下さい。

[illegible]

本舗 大輪昌寬堂 東京小石川大塚町六

特約店 [illegible]

品質本位

花王石鹸

泡が問題です!

花王石鹸の細かな泡・垢や汚れを完全に包みとりサツと流してヌラヌラを殘さぬ爽やかさ・これが一番よい石鹸の泡です!

粗惡な石鹸は泡立つ前にドロ〱に溶崩れ 泡が大きく あとに石鹸分を殘してお肌を荒らします

泡が問題です! 香料や體裁ではありません 大切なお子樣には花王石鹸をお決め下さい!

うぶ湯の時から花王石鹸

純粹度九九・四%

正價一個十錢

東京・花王石鹸株式會社長瀨商會・大阪

家庭

撲滅せよ！愛兒の敵ヂフテリア
安全なるはラモレ式豫防注射のみ
近く市衛生課でも兒童に施行

正月娘姿（テクサン社素描版畫展）安井曾太郎氏畫
各學校家庭にかける版畫熱とみに勃興する氣運にある折から、目下朝日小會館で開催中の素描版畫展は家庭人からも非常な好評を博してゐるが寫眞は同展に出品された安井氏の筆になるあでやかな「正月娘姿」原色を巧みに生かした傑出せる木版畫である

臺北市にかては、年々多數のヂフテリア患者が發生するので、從來有ゆる豫防方法を講じて、之が撲滅に努力してゐるが、市民一般の衛生思想の向上と相俟つて、幸に兩三年來漸次その發生が減少したことは——その間多少の消長はあるが——洵に喜ばしい現象である。

× ×

然るに、彼の恐るべきヂフテリアは、近年腸チフスに次で多數發生し、時にチフスを凌駕するやうな場合も屢々ある。

ヂフテリアが小兒の生命を奪ふところの、極めて危險なる小兒病の一つであることは、既に人のよく知る所である。ヂフテリアの治療法として、血清注射が最も有效であるに拘はらず、尙未だ相當の死亡者を出し、可憐なる小兒をこの疾病の猛威に委ねてゐるのは眞に遺憾なことである。

× ×

無論、その原因の多くは、親の不注意から、發病後醫師の手が遲れて、血清注射の時機を失ひ、折角最適の療法も無效に終るやうなこともあるが、血清性ヂフテリアの場合は、いかに猛威の著しい血清を以てしても、遂に小兒の生命を救ひ得ないことが往々ある。

ヂフテリア血清は、ヂフテリアの治療には必ずなくてはならぬ注射藥である。之が猛威のある所以はそれに含んでゐる抗毒素なるものが、ヂフテリア毒素と結合して、之を中和し、無害のものとするからである。

右の原理に基き、從來ヂフテリア血清は治療の他に、豫防の目的に注射された場合も、應々あつたのである。

× ×

併し、治療にせよ、豫防にせよ、人體に血清を注射すれば、其の效果は迅速に現はれるが、注射後三週乃至四週間を經過すると、抗毒素は跡形もなく、人體から消え去るのである。從つて豫防の效力は極めて短時日しか續かない、しかも人體は血清によつて過敏性を享けるから、その後同一人に再び血清を注射するときは、血清過敏症（アナフィラキシー）を惹起し、恐るべき結果を招くのである。

以上の理由により、豫防のために血清注射を行ふことは、まことに不合理で、危險此の上もないことがわかる。

× ×

凡ての疾病は、治療よりも豫防に越したことはない、一旦發病して苦心するよりも、豫め工夫を施して罹病することが眞に衛生の根本義である。

ヂフテリアは腸チフス等と異なつて、病後の免疫は得られない、往々一度も二度もこれに罹ることがある。さうなると、再度の血清注射は危險であるため、治療の方法がないことになる。

そこで、今を去る十二年前、フランスのラモレ氏は、人體に絕對的安全にして、然も效果確實なる豫防注射法を案出した。那時歐米諸國では、引く此の方法が行はれ、兒童の恐怖たるヂフテリアの豫防撲滅に成功しつゝあるのである。

× ×

本邦にかても、已に數年前より全國各地に之と同樣の豫防注射が行はれ、豫防の目的を遂成してゐるのである。現に東京市にかては、部下八萬の兒童にヂフテリア豫防注射を施行する計畫がある。

この豫防注射を行ふに當つては先づシック反應檢査を行ふのである。小兒の多くのものは、ヂフテリアに感染する素因を持つてゐるが、その中には、已に自然に免疫性となつてゐるものもある。そこで、それらの兒童の何れたけのものが感受性を有するかを調べて見るのが、このシック反應檢査である。

この檢査法は兒童の腕の皮膚内に、極めて微かな毒素を注射し、二十四時乃至四十八時間を經て檢査すると、注射した部分が赤くなつてゐれば陽性と云ひ、ヂフテリアに罹る感受性を有つものである。又その部分が何等の變化もなければ、陰性と云つて、その兒童は感受性がないと云ふことが判るので、普通注射後五日目に檢査して判定する。

以上の檢査を行つて、陽性と決定した兒童には、豫防のために、ヂフテリア——フォルモワクチンを注射する。この注射は、第一回の注射後二十日間に第二回、また十日を經て第三回を注射する。斯く三回で注射が完了するのである。

× ×

此の注射を完了して置けば、その兒童はヂフテリアに對して確實に免疫性を得て、將來成人するまでの間に沈潛免疫と云つて、不知不識の間に受ける自然免疫とに由て、生涯ヂフテリアに罹らなくて濟むのである。

本市衛生課にかては、近くヂフテリアに最も罹り易い、當年五歳の小兒に對し、遍くこの豫防注射を施行のため、目下その準備中である。無論先づシック反應檢査を行ひ、陽性のものに向つて豫防注射をするのである。

× ×

併し一歳より十五歳までは、容易にヂフテリアに感染する素因を有つてゐるから、豫め反應檢査に依り、感受性の有無を調べることは、豫防上極めて必要である。それで本市にかては、希望者には年齡の何れを問はず、弘くシック反應檢査の需に應ずる考へである。年々多數のヂフテリア患者が發生する臺北市の如きは、この安全確實なる豫防注射を普及して、可憐なる小兒を一日も速かに、ヂフテリアの猛威から救ふことが、實に現下の急務であると信ずる。（臺北市衛生課）

マドンナ 米政界の大立物メロン氏が米國へ寄附したラファエルの名畫マドンナ・アルバ

田園趣味豊かな「たにし」の佃煮

たにしはすつかり泥を吐かせた上で、ふさはしい味附をすると、大變野趣があつて美味しいものです。これは鍋などより一晩泥を吐かせますから、水（淡水）に放して一日位おきますと、泥を吐いてしまひます

味噌を擂らずにそのまま水で溶き味噌汁より濃い目にして鍋に入れ火にかけます、煮立つたらたにしを殻のまま入れ五分間位サアと煮立てて下ろし、針で身を拵上げて中の身を拵きます、但し上の身だけで下の腸は食べずに捨てします

佃煮のたにしといふものも又總つた風味を持つてゐますが、これを作るにはたにしを鍋に入れ五分間位煮て鍋に上げ、一つ一つ殻から取出して硬いところだけを三汁の中に入れ、生薑を少々、味醂、醤油でカラ〳〵に煮つめます

帶にも新傾向
高山植物圖案が出現
姿を引立てるその色柄

四月——すべてが春景色——帶か目立つ季節となりました。これまでの時代は多く家の中の生活が主となつてゐたために、目立つ色合も覆も衣桁にかけた時の美——所謂的美——が喜ばれたものですが、近頃では生活樣式が變り、すべてが動的となつたために、外に出た時、ペツと目立つ鮮かさ——動的美——が重寵される時世となりました。

近頃では若い人までが、ちよつと外に出るのにさへ、羽織を着たがるやうですが、改まつた外出でない限り、春先は帶の美しさを見せるのもすつきりしたニツポン風俗としてまことにふさはしいものです。美しく品よく結ばれた帶——は、婦人の姿を一層引立てて見せるものです

帶は他の服飾とちがひ、表はれる面が比較的狹いので、其狹い中に最大限の立體美を生み出させやうといふ試みが、今年はクライマツクスに達しその生地等も、唐織とか、綴錦と云つた厚味のあるものが喜ばれるやうになりました。そして、模樣も前、たいこ、たれの三つの部分に力を注ぐ模樣配置と色の調和に重きがおかれ、服飾との調和に重きがおかれ、新生調がこのところ大もてです

色は極めて鮮かで、明るく、しかも力強くて深味のあるもので、亜麻とか、臙脂或ひは大きな蕾とかなどを感じをありありと浮き出させてゐます。また、高山植物模樣のやうな珍り模樣が表はれて來たのも、科學時代の反映とも見られ、今まで氣づかなかつた方面に新しい世界を見出しつつある時代の要求ともいふべきものがうかがはれます

【小學生覺え帖】尋常一年生に上つた時これだけは是非覺えておいて下さい、校長先生のお名前、受持先生のお名前、學校全體の先生と生徒の數、同級生の數、學校の創立記念日、これらは先生やお父さんお母さんから子供達に敎へておいていただきたい事柄です

病弱體を改造する植物ホルモン療法

病弱者へ贈る研究三十年の結晶

日本微生物研究所
高田研究室　松原仁之

胃腸病、結核、肋膜、その他　病弱者の福音

私は

藥學校出身の一技術者に過ぎませんので、世の廣告文案家のやうな巧妙な宣傳文などは一行も書けないのであります。その私がなぜ此の拙文を草するに至つたかといふとそれは私共の研究所が全員寢食を忘れて研究した結果、やうやく完成した植物ホルモンの藥效を世人の一人でも多くに、そして一刻も早く知らしめたい念願からであります。文章は稚拙でも私共の眞摯さを汲まれて一讀をねがひます。

在り

來りの藥物をチョット巧に改良して、新しそうな名稱でもつけて發表するのであれば、これ程苦勞の要らぬ仕事はありません。しかし植物ホルモンの研究は、日本では私共の研究所がはじめてであります。それだけに凡々ならぬ苦心でありましたが、數名の博士の指導の下に（現在、大學に教職を執られてゐられる方も參與さる）所員の一心不亂の研究は遂に、外國より一歩先に、植物ホルモン獨特の細胞能斷力を人體に應用する藥物を完成しました。ネオネオギーなる藥物がそれであります。

私の出身校であります○○藥學校の校長でありました○田○○先生はネオネオギーの完成を激賞されて「私の門下が多數研究してゐる日本微生物研究所から、かくの如く權威ある藥物が發表されたのは、誠に喜ばしいことだ」と、私自身としても、植物ホルモンの研究を得た喜は老後の幸福だとまで申されましたが、私共としても、此のお言葉で、今までの苦心の甲斐もあつたと感激してゐます。

ネオ

ネオギーを完成するに就て、一ばん苦心を要したのは、非常に繁殖力の旺盛な植物から、その生命素である植物ホルモンを活性のまゝ抽出すると云ふ點であります。含有されてゐる植物ホルモンは勿論眼にも見えない極く微量であり、しかも此の物質は非常に化學的に變化を受けやすい性質を持つてゐるため、これを人體に應用するまでに抽出蒐集するのは、どれ程困難であるかは御想像下さい。

前述

のやうに植物ホルモンは極めて微量で作用するので、ネオネオギーには、その他造血劑及諸種の榮養素、ヴイタミンABCDEを完全に配伍しましたが、さらに藥の形を整へる「賦形藥」として、純良の酵母をも加へてあります。酵母劑は今盛んに世間に宣傳され賣出されてゐますが、酵母が純良であり活性であるのと、不純で生活力を失つたものとでは效果に天地雲泥の差があります。ネオネオギーにあつては酵母は添加藥に過ぎませんが、純良活性であることは所謂在來の酵母劑以上であります。これは私が申上るよりも醫學博士ドクトル○○が醫事公論第千百三十七號に「榮養素の生理に及ぼす影響」なる記事中に證明されてゐますから特志ある方は御覽ください。

つまり

ネオネオギーは、今までの藥劑とか強壯劑の長所を一つに集めた稀らしき品とも云へます。しかも、人體の生命原基である動物ホルモンの根基たる植物ホルモンを主效としてゐる藥です。かやうに未曾有の研究に依つて出來たネオネオギーが、どのやうな反應があるか、どんな治療成績を擧げてゐるかは冗々しく申上げる必要もないと考へます。世の藥のやうに效能をゴテ〳〵並べたてることは好みません。すべて實驗に俟つたく想ひます。若し植物ホルモンの治療成績の詳細を知られたき方は研究所を御訪ね下さい。慢性の胃腸病者、結核患者、その他病弱者からの感謝狀は山積されてありますから、これを御覽に入れます。

價格が低廉であるのは、本研究所が病弱者一人でも多くに試して頂きたき眞情からであります。その代り、服用後效果に滿足されたなら、世のため故、病弱で惱む知人に知らせてあげて下さい。

【正價】金壹圓五十錢　二百六十顆約一月分。他に三圓九圓の徳用瓶あり（粉狀も同價）全國藥店にあり。但し他品と違ひ原價高き品のため藥店は薄利で取扱はれゐる故、要求に際し割引を要求せざるやうねがひたし。

【直接】にはハガキ一枚を創製元へ出せば送料不要代金引換にて逆地でも急送する故、藥店で代品を勸められても拒絶あれ。創製元東京小石川區口大曲町一二四日本微生物研究所。海外及殖民地は振替東京五六八一二番へ

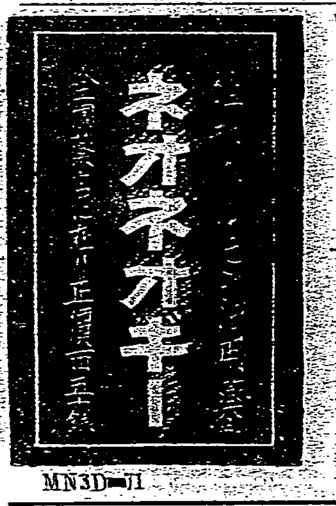

MN3D—11

福モナール

FUKU Monal

福嗎那兒

モルヒネ・阿片 其他塩類中毒

モルヒニスムス患者は福モナールに依り愉快自然裡に離藥せらる

一度モルヒネ中毒に犯されたる者にモルヒネの供給を中斷せんか患者の受くる苦痛は到底常人の見るに忍び得ざる所なり。所謂禁斷時現象として最初は惡寒戰慄頭痛眩暈食慾不進あらゆる全身的苦悶を訴へ呼吸困難を呈し或は全く意識を失す等遂に死の轉歸を往々見る事あり以てモルヒニスムスの治療の如何に至難なるかを知るに足る。

モルヒニスムスの治療の要締と福モナールの效果

禁斷時の苦痛に介意せず一定の期間放任又は監禁等に依り解毒せんとするは如何にも殘酷にして又到底不可能なり假りに強行に依り離藥せしむるも患者は再びモルヒネ類を使用するに至るべし要は禁斷症狀の苦痛も緩解し安靜を與へつゝモルヒネ類の使用量を排し或は漸減する方法が最も理想とす。

此の目的に於て福モナールは合理的治療劑にしてモルヒネ同鹽類の使用を激減し患者は治療中頗る爽快に夜間の安眠、食慾增進、體力の增加榮養健康を著しく恢復し愉快自然裡に離藥の目的を達し得るは實驗者の告白する所なるを以て推奬する所以なり。（文獻進呈）

包裝　皮下　五管　十管
　　　靜脈　二十管　五十管

臺灣特約販賣店（順序不同）

臺北市榮町四　吉慶洋三郎藥店
同　本町一　資生堂藥舗
同　二二　臺北藥局
同　太平町一　太和堂藥局
同　永樂町　東西老藥房
臺南市本町　角谷愛國堂
同　白金町三　三輪壺元堂
臺中市錦町一　九三大藥房
同　大正町　田中利弘藥店
基隆市玉田町　高田仁三郎藥店
同　壽町　中村回生堂藥店
高雄市山下町　安藤彥市藥店
臺南市元町三　丸三藥房
同　北門町五　英和藥房
彰化街南門街　李崇禮
高雄州屏東街　保安藥房

大阪市東區道修町
發賣元　鐡田邊五兵衛商店
製造元　順天堂醫化學研究所

幸運は誰方に？

臺灣全島愛飲家優待　大奉仕！

果然大人氣！

「とりこの」一瓶お買上げ毎に販賣店にて左の大景品が當る抽籤券一枚進呈！

購買「糖果滋汁」一瓶、則於販賣店呈左記大景品之抽籤券

一等　十八金側腕時計（六本）
二等　新型旅行鞄（十八本）
三等　絹張洋傘（三十本）
四等　とりこの（百二十本）

今が絕好期です！早速「とりこの」お求めの上素晴らしい福運をお當て下さい

請速買「糖果滋汁」以獲福運

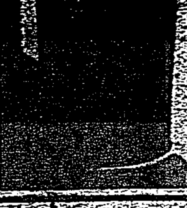

用法　大七倍の水又は湯に薄めて下さい。
請以七倍水或湯水稀釋飲之

血・肉・力の活源泉！

「とりこの」の主成分は、葡萄糖・果糖・アミノ酸で、飲めば無駄なく消化吸收されて、血を增し肉を肥やし、體力を旺盛にし、著しく健康を增進します。從つて一般の人には勿論、殊に左の様な方には目覺ましい效果があります。

「糖果滋汁主成分。乃葡萄糖。果糖。亞美諾酸。飲之易消化吸收。使血增肉肥。體力旺盛。大能增進健康。一般人士固勿論。而左記之人。其效果尤大也」

▲胃腸病・結核症の人
▲産前産後・病中病後
▲虛弱體質・發育不良
▲離乳兒・病弱兒
▲老衰・體力消耗

美味絕妙、芳香無類、朝夕一杯の愛飲こそ健康と幸福の生活への近道です。
美味絕妙。芳香無比。朝夕愛飲一杯。乃促進健康幸福之近道也。

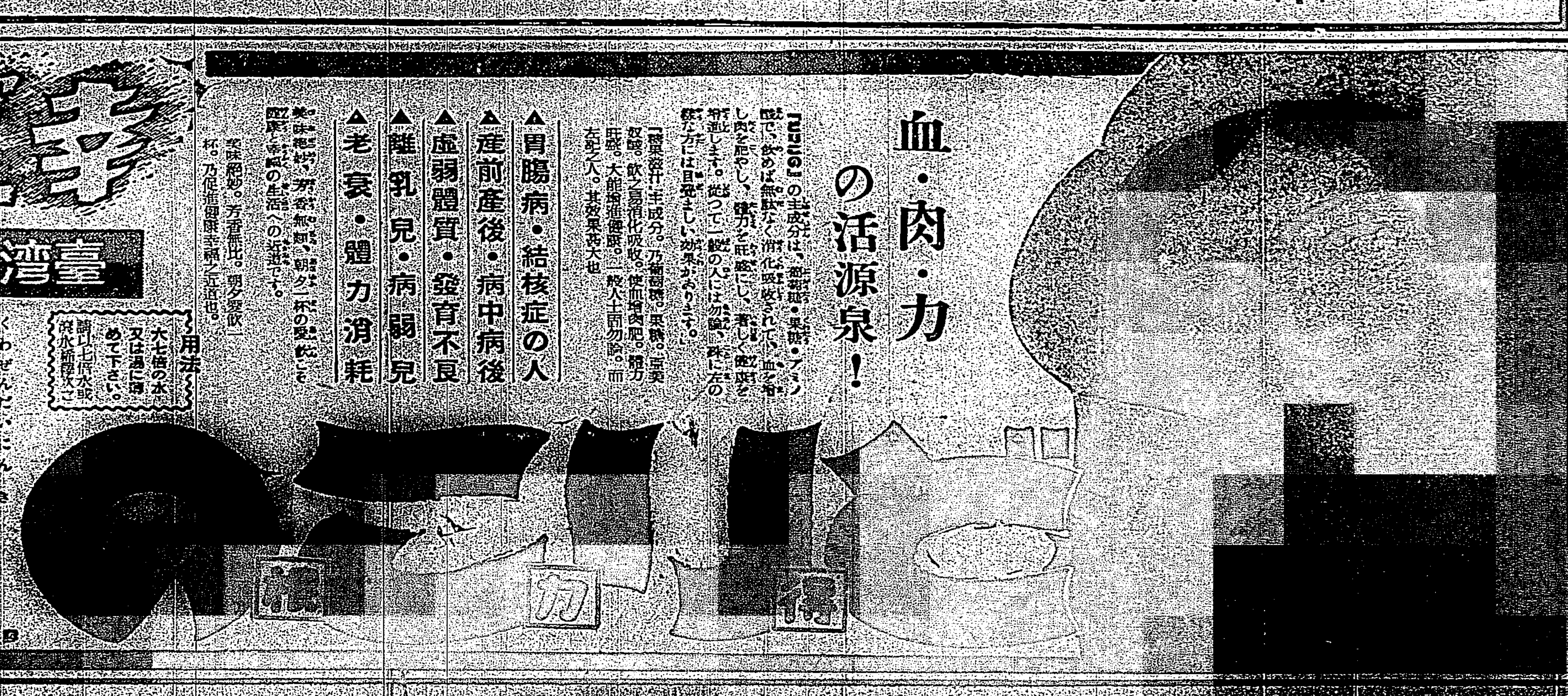

天使 (37)

(東上篇)

横光利一 作　宮田重雄 畫

四の十六

貞子は、幹雄の仕草が、また微の毒しだと思つたので、別に恐れは感じなかつた。しかし、毒しでも、その中に、ほんとうの心にいつ變らないとも限らないと思ふと、幹雄が默つてゐるだけ、今は氣味であつた。

幹雄は貞子の腕を引つ擱んだまゝ、樹の間を拔けて、急に顔をと開けた野原の草の中へ踏み込むと、下を眺いた。

「良いか。」

幹雄のさう云ふのに、貞子は落ちつき拂つて云つた。

「さア、もう踊りませうよ。」

すると、幹雄は貞子の手を持つて、その場へ引き摺り伏せると、激しい言葉に襲はれたやうに、手に力を籠めて、ぎりくと顔を擦みしめた。

「貞子さん、君は僕が悪いのを知つてゐると思つてゐるんだね。」

「あたし、こんなこと、あなたからされたくはありませんの。」

「それぢや、どうしろつて云ふんです。」

「あたし、踊していただきたいんですの。」

幹雄は、不意に強く出て來た貞子に、ぎよつとしたらしく、しばらく默つて、貞子の手をゆるめてゐた。と、突然、彼は貞子の倒れてゐる頭へ、自分の頭を擦りつけた。

「貞子さん、どうぞ、勘弁してください。それだけは、とり消してくれないか。君にそんなことを云はれちや、僕はもうおしまひだから。」

貞子は默つて、草の中へ顔を伏せたまゝ、動かなかつた。

「ね、ね、もう一度、何とか云つてくれ給へ。」

幹雄に不快を感じた。しかし、このとき、貞子は

「あたし、踊りたいんですの。」

幹雄は云ふべき言葉がないかのやうに、默つて顔を上げたが、また彼はすぐ貞子の顔へ、ぴたりと自分の顔を擦りつけて云つた。

「踊りたいつて、病院へですか、あなたの家へですか。」

「あたしの家へ。」

と貞子が云ふと、貞子はくるりと幹雄を離れて反對の草の中へ、向けて來た。幹雄の顔は、一層青ざめて來た。

「どうして君は、そんなに僕を嫌ひになつたのです。そのわけを聞かしてくれ給へ。」

「あたし、別に。」

と貞子は云ひかけたが、もう云ふ氣がしなかつた。

そのうちに、頭を放して、動かなかつた幹雄は、立ち上つたと見えて、貞子の耳を押してゐた草が、かさ〱と音を立てた。しかし、貞子はもう、幹雄の方を見ようともしなかつた。すると、彼女の眼から、何ぜともなく、涙が流れて來るのだつた。

「どうしてあたし、泣くのかしら。ああ、でも、泣けて嬉しいわ。あたし、こんなに、愛されてゐるのにそれにこんなに、嫌ひになるなんて、ほんとうに、すまないことだわ。」

貞子は、涙が急に出たやうに、草の茎ひの中から、京子の姿を眼の色が、浮き上つて來てならなかつた。

聞つてみた草が、風に鳴つて、西に傾きかかつた太陽が、ぱつと貞子の眼を射した。貞子は半身を起すと、足を投げ出したまゝ、もう長い勤めも、これで終りになつたのだと、眼下に拡がつてゐる海を見降して、吐息をついた。

ラヂオ

午前の部

【六・三〇】朝の挨拶△ラヂオ體操(今週の指導者北千葉元子男)△今日のお天氣のお知らせ△臺北近郊今朝のお天氣のお知らせ

【七・三〇】金融經濟ニュース(東京)【七・四〇】家庭料理獻立(臺北第三高女田中静枝)△菊と木の芽和へ△豆腐と椎茸の吉野汁【八・二〇】子供の時間(東京)ラヂオ世界見物「滿洲國」久留島武彦、伴奏指揮ー篠田吉

【九・〇〇】日曜勤行(京都)京都天台宗眞盛派總本山西教寺御影堂より中継大導師宗務長山田智善

【自九・四〇至一〇・一〇】講演(東京)滿洲國皇帝陛下靖國神社御參拜に際して―陸軍大將荒木貞夫

午後の部

【一一・五九】正午の時報、氣象通報(臺北のみ臺北觀測所發表)放送局編輯ニュース、晝間娛樂時間(レコード演奏)演劇女殺油地獄(豐島屋店先の場)市川壽之助、坂東秀調、市川左升、澤村源十郎、浪花節俠客―酒井雲、落語野崎詣り―桂春團治

【一・〇〇】氣象通報(臺南のみ)臺南測候所發表

夜間の部

【五・〇〇】子供の時間(東京)童話劇「お釋迦樣」(子供のテキスト一九ページ)東京童話劇研究會

【五・三五】講演(臺北)獨奏子簽の提唱―之原友超

【六・〇〇】子供の時間(臺北)JFAK子供新聞―JFAK子供保護委

【六・三〇】日曜ニュース演奏(東京)

【七・〇〇】都踊り花の週間第一卷(京都)京都祇園歌舞練場より中継謡曲、今樣踊(歌舞伎座作、作星六四郎作曲)武田甲部市

【七・五〇】浪花節(名古屋)

【八・〇五】寄席(東京)獨唱、二重唱及合唱行進曲東京日本放送交響樂團、獨唱―長門美保、下八川圭祐、ハリ(佛國寺に捧ぐる曲、山田耕作作曲)二折り(フランク原作)

【八・三〇】時報(東京)

【八・三〇】ラヂオ・ドラマ(臺北)レ・ミゼラブル(ヴィクトル・ユーゴー原作、臺灣新聞文藝部脚色)第一場ダチンの回想―第二場聖デイーニュ寺院の一室、配役僧正ミリエル―田上壽生、ジャン・ヴァルジャン―幸田青緑、聖堂の老女―久保田梅三郎、西場の女リジナー澤田君枝、フォーレル―主人―佐々奈里男、西場の女―原田園水、ケンナー久保田梅三郎、ルナス―小島佐男、解説―幸田青緑、伴奏―細田管絃樂團

日本棋院 秋季大手合戰譜

(第十局の二) 三段 增淵たつ子
先 初段 松林茂比古

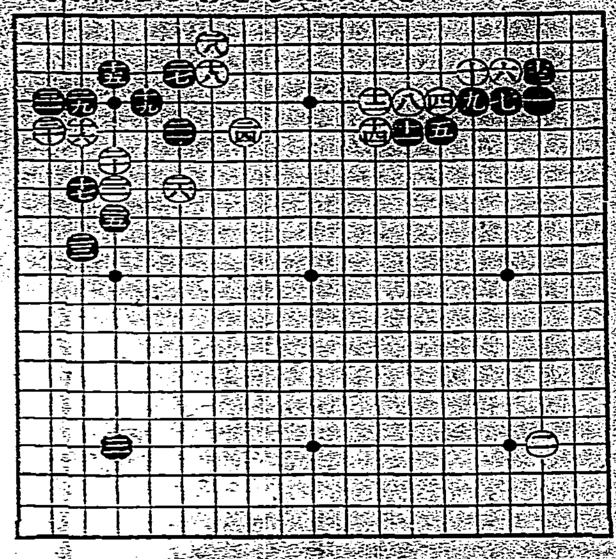

●一 はの四
○二 はの十六
●三 たの十八
○四 への四
●五 への五
○六 にの三
●七 にの四
○八 との四
●九 はの四
○十 ほの三
●十一 ほの五
○十二 との五
●十三 ちの三
○十四 ちの四
●十五 たの五
○十六 れの五
●十七 れの七
○十八 わの三
●十九 よの四
○二十 たの六
●二一 かの五
○二二 たの七
●二三 れの九
○二四 をの五
●二五 たの八
○二六 かの七
●二七 かの三
○二八 わの二

●九九 れの四 ○二十 その五
所要時間累計 白一時一七分
黑〇時四七分
對局時間各七時間

戰評　增淵三段は關秀棋士の花形、鈴木秀子四段と並んで現役中の雙々女流、その性格もきびきびとした堅實さ今日まで獨身を［illegible］

限けて研究に沒頭して居る所は、敬服に値する。松林初段は雞群出身の青年棋士で岩佐七段門下の逸材、將來を囑望さるゝ一人である。黑五のツケは近年小野田六段によつて創案された奇手で「にの六」の受けの見型に傾きた若手棋士などが好んで愛用する。白六では譜の外に七のツケ、十一の「ホ八の引き、九のフビ「ほの五」のヘ木出しなどがあるが譜が最も隠當とされる型で以下十四まで定型とされる。然しこの白十四までは白側が面白いと觀察する向が多く又實戰においても此の形の出現した場合黑側の敗北に歸して居るのを多く見受ける。といつて、黑十三で十四と押せば白「りの四」にノビ、次いで黑十三と押へても白は「りの五」に曲つて來る之も白が惡くないらしい所から見ると此黑五のツケは疑問なのではあるまいか、黑十七の一間バサミは、白十六の直接動き出しを期待したので、あるが白十八と二ゲミ返されて居る。黑十九で「ほの五」とツケて見ても白「たの四」とヘネ込まれた時、二九から切る事が出來ず、十九から押へ白二九黑二十白「れの三」黑「よの二」白「れの二」となるのでは、白十八が働らいて來て却て面白しだとい、ふに止まる。白二十では二にツケたい所、次に黑「わの四」のツケ込み黑つづいて「をの三」と打つのも一策と見られる、黑二三で二四にトブ手順を改したのは、序盤における黑の失敗の一つ、黑二七は打たずに後に二八とツケる筋を殘して置きたい

講談倶樂部 五月號

怪奇探偵實話集

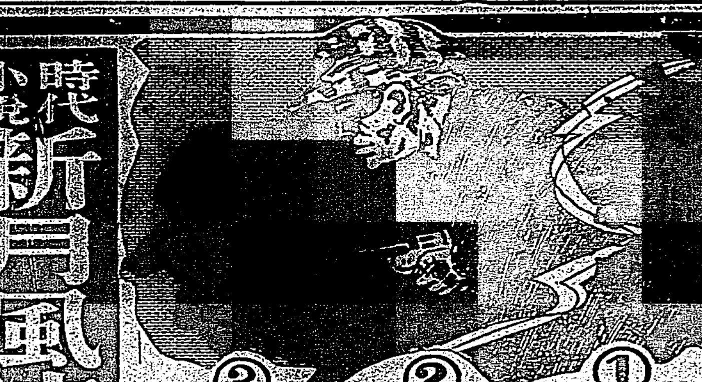

①悲戀の白蠟美人（本堂平四郎）
問題の株屋殺し！死の幻影に逐はるゝ
②佃の夜嵐（恒岡恒）
自動車强盗苦心の逮捕奇談
③横濱美少年殺し（高橋定敬）
洋妾上りをめぐる恋の三つ巴

時代小說 新月風流隊（三上於菟吉）
留る復讐の刃！哀れ在へる美女！作者會心の大力作！

▲現代小說 三等局長 川口松太郎
▲講談 寺津の血の雨 神田ろ山
▲諧謔小說 大命救助 サトウ・ハチロー

時代小說 破佛刀 村上浪六

▲現代小說 大風の歌 佐藤紅緑
▲半七捕物帳 かむろ蛇 岡本綺堂
▲現代小說 愛慾二代 菊池寛

▲漫才落語 橘家圓藏
▲漫才落語 三升家小勝
▲レビュー 花形收入くらべ

大笑ひ漫畫大會

講談 業平小僧金五郎 神田伯治

▲諧謔小說 求婚三銃士 佐々木邦
▲探偵小說 人間豹 江戸川亂步
▲現代小說 地獄の聖歌 加藤武雄

戲曲 御國園十郎 長山青果

春のリーグ戰をめぐる 野球界評判記

金持になるコツ出世するコツ（石山賢吉）

▲鞍馬天狗 雪の雲母坂……大佛次郎
▲時代小說 李兵衛獅子……子母澤寛

哀戀悲劇 悲戀華（牧逸馬）

定價五十錢　東京市小石川區音羽町　大日本雄辯會講談社

美と魅力の 近代化粧料 タンゴドーラン

内務省衛生試驗所試驗御證明

春陽に薫る花
お化粧が語る
貴女の趣味が
洗練された
美しさにあるごとき
貴女の教養の
高さを想ひ
新鮮な魅力に
惹きつけられます

姉妹品 七色 固形タンゴドーラン

正價（各色一圓）・六〇
有名百貨店・藥局・小間物・化粧品店にあり

お知らせ
洗顔後少量のコールドクリームでお顔を拭ひタンゴドーランを指先にて少量宛お顔へ部分的に輕く塗り込み、ガーゼにて輕く拭ひ其上を固型タンゴドーランで仕上げますと一層お化粧が崩れず然も肌は変らず大變經濟的であり且時間も要しません

お顔の色に應じ一層美しくなる
タンゴドーラン七色
一般の御婦人には……肌色
色白いお方には……白色
色黒いお方には……淡紅
色白くないお方には……早熟色
色の赤いお方には……爽健色
色の若い方には……新鮮色
尖端的な美容には……明朗色
正價（各色一圓）・五〇

日本總發賣元　株式會社　ゑ口島ーメルス本舖　東京・大阪

取殘され氣味の 本島炭礦の現況(二)

出炭の殖えない事情

此の八堵炭礦は低い山と山との間にあつて上手の谷間から激しく落ちて來る坑水の音に和して坑內作業の

動力 エンヂンの音も聞える炭車を捲楽で捲き上げたり坑內深く下したりする作業は動的であるが、ポンプで排氣、排水をする設備は貧弱的である、宗落の伝から數臺連結した炭車に乘つて鶴嘴を頓子に寄げた採炭夫が坑外に浮び上つて來た時には外で見てゐる人もホツと一息する情景である。昔て八堵炭礦が大出水に見舞はれ坑道に水が進入つて採炭不能となり餘儀なく新坑をつくつてそこから更めて掘下げることになつた。それが現在の坑道で深さ千四百三十尺に及び角度は入口が四十度近くから平均二十六度となつてゐる

炭層 は厚さ三尺七八寸から一尺二三寸迄平均一尺位であるが、九州や北海道に見るやうに長く進展してゐない、先づ幅三、四百尺位のものである、又時折地辷りがあつたり掘つた跡上部から加はる重壓を支へる爲めに澤山な坑木を使はねばならない、坑木の値は內地よりも臺灣の方が安いがその量は臺灣の炭礦が內地のそれよりも遙に多い甚だしいのは一坪に百七本の坑木をつかつたのがあるさうだ、斯うした費用の加重から淺い炭層は採掘しても引合はない、そこで採算不引合なところを捨ててあちらこちら蠶り喰ひするといふ有樣である、此處に働いてゐる採炭夫、運炭夫がザツと百三十人、附近の部落から來てゐるものや

基隆 或は枋園方面から出稼ぎに來てゐるものもある、月に二日の公休があつて月に二千五百噸から二千八百噸一人一日の採炭量が先づ一噸三、四分である炭車一車の積量七百五十斤として一人一日三車に相當する石炭を採掘する計算になる、採炭賃金は出來高拂だから多く掘ればそれだけ賃金も多くとれるわけだが、一人の能率が多く上げればそれに反比して賃金を低減されはせぬかといふ不安があるらしく彼等は精一杯働かうとはしない、一日正味八時間も六つかしく大抵喰うて行ける位の程度だけ働く、と云つたやうな譯である、彼等に小言でもいふと直ぐに逃げてしまふ、農村が上景氣で此の方では畑作人に一日一圓二、三十錢を給しおまけに食事や酒を振舞ふところもあるさうで、動もするとその方へ

坑夫 を奪はれる事もある

ので炭礦經營者の方に寧ろ弱味があると云はねばならぬ、坑夫連は轉々として移動する水草を逐ふやうにあちらこちらと移つて行くこれも昨年來採炭量の減じた有力な一因をなしてゐる、併し採炭賃が加重して採炭夫から採炭を受負ふものがあるかと云へば鑛業は矢張り一種の

炭層 にぶち當れば案外儲けになるといふ一種の投機心から勇敢に受負ふ氣になるものらしく內地人に比すれば本島人は斯うした受負には殊に勇敢であるといふ事だ

和蘭の金本位離脫 今や殆んど不可避

値は既に現送點を下廻はる ― 英、佛側の觀測

【パリ五日發聯合】ベルガ貨の平價切下げに依つて金ブロックの一角が崩潰して以來オランダ、スイス兩國の金本位制も刻々危機に直面當局再三の否定にも拘らずオランダ政府の金本位停止は殆ど不可避の情勢と見られるに至つた既にギルダー貨は遙に金現送點を下廻つてゐるが、フランス金融界の觀測に依れば以上の事實はギルダー貨が現實に金本位を離脫した事を意味するものと云はれる、一方ポンド貨の昂騰にも拘らず英國が全く放任政策を堅持し、爲替平衡資金を發動させぬのは英政府當局がオランダ、スイス兩國の金本位放棄近きにあると斷案を下してゐる證據と觀られる

金利引上げも 效果は疑問

却つて心理的に惡材料となり 崩潰必至と見らる

【東京六日發本社特電】ベルギーの金本位停止に因き其の後に來るものはオランダの金本位停止にあるとの豫想は國際的に喧傳されて來たが、其の後の經過は豫想に違はずオランダ・フロリン貨に對する信頼は國際的に喪失し、其の爲替相場は連日低落過程を辿つて五日入電は途に英國金現送點七フロリン二と二月末日相場に比し〇・一〇七フロリンの低落を示すに至り、これ等の事情からオランダよりの金流出は日を經る毎に激增して來た爲め、オランダ銀行でも四日途に公定歩合を一分方引上げ三分半に定歩合を改正し金流出防止に備へざるを得ない立場に至つた、併しながら實質的にベルガ貨平價切下げ確定前後よりのオランダの金流出は可成りの大量に上つてをり、外電の傳ふる所によれば先週中の如き對米金現送二、四〇〇萬フロリンに達するの狀況で、而も國際的に今やフロリン貨に對する信頼を喪失するの大勢にあるので、これ等の大勢に對してオランダ銀行公定歩合の引上げがどれだけの效果を持つかは疑問であり、見方によつてはこの割引歩合訂正はフロリン貨崩落に對する心理的惡材料を提供したとも考へられるので、オランダ當局の意圖如何に關らずオランダの金本位制も或はベルギー同樣崩潰の已むなきに至るだらうとの觀測が有力となり、從つて貿易並に海運關係筋は勿論財界一般今後の動向を注視すると共に萬一の場合に付て少からず憂慮してゐる

和蘭の金流出甚し 更に利上げ斷行か

和蘭銀行は必死の防衛

【アムステルダム五日發聯合】ギルダー貨の危機が傳へられると共にオランダよりの金流出は頗る著しく五日間でオランダ銀行から米佛兩國へ流出した金は優に四千萬ギルダーに達したと見られてこの現狀にオランダ銀行は更に一分の利上げを斷行し必死の防衛を張るのではないかと觀られる

ベルガ貨の 倫敦向奔流 切下げで靜まる

【ロンドン五日發本社特電】ベルギー資金のロンドン向けの奔流はベルガ貨切下げ決定後漸く靜まり兩三日來のベルガ相場の落着きと相俟つて次第に本國へ還流する傾向を認められるに至つた、他方オランダからの對英送金はフロリン貨の暴落で增大しつゝある

オランダ政府は 平價切下げ否定

【ハーグ五日發聯合】オランダ政府はギルダ貨の平價切下げを否定して居る

三月中の 貿易概況 前年に比し移出入共激增

督府財務局稅務課調査による三月中の本島移出入貿易は

移出 四二、五二三、〇九〇圓
移入 一九、七九八、四〇四圓

を示し前年同月に比し移出六萬八千百五十七圓、移入五百八十九萬二千百六十一圓を激增してゐる昭和八年同月に比べては移出減少し移入增加してゐるも、一月以降累計では

移出 一〇三、二二五、六九七圓
移入 四九、一六九〇一圓(?)

に達し、移出入共に從來に比して一九八、二八四圓(?)...即ち今までの記錄たる前年同期累計の貿易額に比較せば移出一千八百九十萬一千二百圓、移入一千二百一萬六千四百二十四圓の激增となる

正市新組合員

臺北市太平町張信有氏は臺灣正米市場組合員中和商行の權利一切を讓受け信有商行と號して此程營業を開始した

中小商人のための 商業組合の現況

內地では六百卅餘組合

最近、中小商業者は、產業組合運動の發展と、百貨店大資本との攻勢に合つて、八方ふさがりの窮地に追ひ詰められてゐるが政府は、これが救濟策として、商業組合法による商業組合の設立を獎勵し、この傘下に、中小商業者を庇護して、難局打開の途を指示してゐる、さてこの商業組合とは一體どんなものか?

商業組合法は「中小商業者の經濟の爲め更生の爲め」と銘打つて昭和七年の第六十三議會を通過し同年十月から施行されたものである、然しこれは決して單純な商業者の救濟法ではなく、商業者が各種の事業を行ふことによつてその業界の改良發達を圖る所に重大な意義と使命を有してゐるのである ×

その組合の主なる事業をなす事業といふのは法第三條の規定する所によれば次の四種類となる

(イ)組合員の取扱商品の仕入、保管、運搬其の他組合員の營業に關する共同施設
(ロ)組合員の營業に關する統制
(ハ)組合員の營業に關する指導研究、調査其の他組合の目的を達するに必要なる施設
(ニ)組合員に對し其の營業に必要なる資金の貸付又は組合員の貯金の受入 ×

商業組合は組合地區內に於ける商業の情勢に應じて是非事業の全部又は一部を行ひ得るかたに[illegible]

保管運搬事業は組合員の營業經費の切下げと顧客の增進を圖るのが目的だが保管は共同倉庫を建設して組合員の取扱ひ商品につき一定の料金を徵して保管するもので或は共同仕入品の一時的保管に供するものがある。運搬は取扱ひ商品なり日用生活必需品の購入、土地の名產品の移出等について行はれトラック、オートバイ等を組合自ら所有して運搬したり既存の運送店と特約する場合もある、而して組合の運搬設備に餘裕があつて組合員の利用に差支へない限り組合員外の者にも利用せしめることが出來ることになつてゐる[illegible]

あり、營業の統制とは價格の協定規格の統一、營業時間休日の協定從業員に關する協定等はその一班である。調查研究事業の對象たるものは各種の商業の狀態によつて異なるのだが記帳方法の研究・販賣方法、照明その他一般經營事項の研究等はその一班である ×

政府の商業組合の助成の一端として共同設備補助金の交付、政府資金の融通及び課稅に關する特典がある。補助金は物的設備例へば倉庫、共同作業場、トラック等に對して交付する[illegible]

のため預金部から融資してゐるがこの狀況を見れば、これは商業組合普通事業資金として昭和八年度割當額が三十一組合について貸付高は十八組合十三萬一千圓であり昭和九年度割當は百五組合につき六十二萬一千圓なほ主として共同仕入資金、共同作業施設、作業用機械運搬用設備の購入、倉庫建設、貸付資金等である

全國の商業組合數は[illegible]

臺灣海峽 通過の遠洋汽船は 六航路八十八隻に上る

何れも臺灣寄航の可能性あり 何とか實現出來ぬものか

臺北商工會の安座上運輸交通部委員は臺灣海峽通過遠洋航路就航船に關する調査を遂げこの程商工會に報告したが右に依れば臺灣海峽を通過する遠洋航路は客貨船を込めて實に八十八隻の多きに上り、而も之らは何れも臺灣寄港の可能性を有し居るものと見られると

即ち日本郵船及び大阪商船兩社の定期配船にして臺灣海峽を通過するものは歐洲、米國、濠洲、印度、南米及び亞弗利加の六航路があり其配船數は客船三十九隻、貨物船四十九隻合計八十八隻に達してゐる、さてこれらの船の一ケ年の往航回數は客船百二十四回、貨物船百七十三回合計二百九十七回で復航は南米亞弗利加兩航路の外は再び臺灣海峽を通過するを以て其の回數は實に約二倍に相當する、從つて往復を合計せば客船二百二十四回、貨物船三百四十六回、合計五百七十回となり、何れも臺灣に寄航する可能性を有してゐると考へられるのである、臺灣外國貿易は紅茶の輸出を中心にますます躍進してゐる昨今、新しい貨主と新航路擴張のため外國船にでさへも定期的に基隆に寄港してゐる折柄、內國船にして而も右に述べた如く臺灣に寄航して不利なきに拘らず、通り越してしまふのは臺灣として誠に惜しいこととされ、大きくは邦家のためにも不利だ、船會社側の良き理解を得關係業者並に官民の運動で此際、月一、二回だけでも臺灣に寄航して貰ふやうに出來ないものかと切望されてゐる

新蓬萊 商內漸く賑ふ

【神戶六日發本社特電】蓬萊は東京の延安下押氣味にて東京からの買多く十四圓十六錢にて三井、日本米穀等が買つてゐるが之でも延より十三錢高だから賣る方としても賣りよい譯で小樽の賣屋店が賣の張頭で約五千袋出來、當地氣配は十四圓六十錢、中部の七十五錢現物十一圓、九牌は湯錢、榮田利喰賣にぼんやり氣味にて十二圓八十五錢、現物中部十四圓十錢、北部十三圓八十五錢市況は久し振りに盛業の出來に賑はつてゐる

鷄卵の 新加工法

殼を割らずに味付ける

四月に入ると鷄卵の產卵等も急に增大し、臺北市場に入荷が殺到して來るので、卵價が暴落するのが常口であるが、この生產過剩に因る卵價低落に際して鷄卵に一定の加工をなし、經濟的價値を增進せんとする計畫が各地に起つてゐる、しかし、この鷄卵加工も未だ試驗時代を出てゐないので工業化までは至つてゐないが、加工法は從來說明され最近特許局へ出願されたものの中にも、次の樣な變つた加工法がある

卵加工法 これは卵殼に對して溶解作用を有する藥劑(例へば醋酸)を以て卵を處理し、卵殼にある無數の孔を擴大した後、卵を加熱して希望する調味料その他の含香液中に浸漬し、急激に卵殼內に自ら生ずる酸素を利用して、調味料を殼內に浸透させる加工方法である、これによると卵殼を少しも破壞せずに殼外から任意に適度の調味料と色素、香料なども能く且つ迅速に浸透させることが出來るものである

皮旦製造 鷄卵を重曹、石灰、火山灰及び木炭等の混合泥狀物に塗布しソーダ灰及び生石灰の混合液中に投下し一定溫度を持し十數日間加溫しつつ一定の液を經たる後、ピータンを製造する方法である、卵黃と卵白の皮化を促し短時日を以て完全なピータンとするところに特徵がある

燻製卵製造 これは卵を加熱して內容物を凝固せしめ、次いで外殼を除去するか、又はこれに小孔を穿設して食鹽水に浸漬し更に食鹽以外の調味料を包含する酒精溶液中に浸漬した後燻煙するのである。製品は貯藏に適し美味で滋養に富み携帶輸送及び加工に便利な特徵をもつものである

燻製卵黃の製造 生卵黃を布で被覆して、食鹽含有物中に漬け込み、卵黃中の水分を食鹽に移行除去すると同時に、卵黃中に食鹽分を含有せしめ、卵黃を凝固せしめたものに適宜の調味料を混和したもの、そのまま或は魚肉の蒲鉾又は魚目の鱈等を混和して半固形狀のものを任意の型に成形した後、燻製固化したものである。製品は生卵黃に等しい營養價を保有し風味芳香に優れ、長期の貯藏にも耐へるものである

廣東省政府が 製糖工場を設置

豫定の五工場が完成せば 外糖の輸入は不要

【高雄電話】六日高雄某所に達した對岸情報によれば廣東省政府は今回廣東、高頭、徐聞、海南、朝山の五ケ所を政府の砂糖製糖工場地と指定し既に高要、朝山の二ケ所には資本金四十五萬弗を投じて工場を建設し一日百五十噸の甘蔗より百八十噸の砂糖を生產しつつあり、他の三ケ所に對しては更に三百萬弗の資を投下すべく目下準備を進めてゐるが、之等五工場全部が完成し充分なる製糖能力を發揮すれば、從來外國より輸入して來つた全額三千萬弗の砂糖を防止し得るとされてゐる、而同地には砂糖の密輸入が依然として行はれつつあるので同政府では政府糖販賣業者に密輸入者の探知並に專賣糖の賣上に努力すべき旨を嚴達し、これに反するものは專賣資格を取消すとの警告を發して盛んに密輸取締を實行中であると

金約款判決に 不服の外國債權者

アメリカでは高をくくる

【ワシントン五日發本社特電】アメリカの金約款公債を保有する外國の債權者は、大審院の金約款判決に基き急遽提訴すべく、ロンドンの對米投資保護委員會を中心として活動してゐるが、右に對し米司法當局や財務省の法律家等は左の如き樂觀的態度を執つてゐる外國の債權者と云へども新平價による額面以上は取れまい、大審院は外國人にのみ例外を作る樣なことはないと信ずる成程外國の所有者は損害額を明示し得るかもしれないが、アメリカは外國人に公債額を申込んだのではないと云ふ事實がこれを打消してゐる

米國鋼業者の申合

【ニューヨーク五日發本社特電】アメリカ鋼業協會は現生產者が新規事業に手を着ける迄はN・R・A法規による割當量の七割五分を得意先たる製鐵業者へ割當てると云ふ申合せ(昨秋以來實施し來れるもの)を今後更に一ケ月間延長實施することに決定した

日立製作所 增資案決定

【東京六日發】日立製作所では五日役會を開き工場擴張を目的として增資案並びに當期利益金處分案を、配當年一割二分据置を決定し二十六日の定時株主總會に附議する

一、增資案 一、現在資本金二千萬圓(全額拂込)を二千五百萬圓增資し總額四千五百萬圓とす(第一回拂込四分の一を九月一日限徵收の豫定)

畜產技術員 講習會

臺南州農會は昭和十年度計劃事業の一つとして畜產技術員の講習及び養成を企て既に州下各郡支部へ照會を發し講習生の募集を開始したので東石郡支部では直ちに郡下各街庄役場の畜產關係者の勸誘に着手した希望者は各街庄役場に申込まれたく而採用條件は左記の通りである

一、資格 甲、街庄又は產業組合技術員 乙、年齡十七歲以上、公學校卒業後農事に從事せる者
二、期間 第一回 自四月十五日至六月三十日 第二回 自七月一日至九月三十日 第三回 自十月一日至十二月二十八日 第四回 自一月六日至三月三十一日
三、人員 毎回五名但し實習關係上多少の增減を妨げず
四、習得科目 イ、家畜、家禽飼養、管理實地 ロ、飼料作物栽培 ハ、畜產物加工 ニ、前項に關する簡易學科
五、待遇 食費手當一日一名金二十錢を支給す、宿舍は目下新築中にして竣功後無料で貸與する、但學科終了後は牧夫と同樣勞働に從ふものとす

農業部の 一期稻作

挿秧迄は順調

中央研究所農業部發表、本年第一期作稻作況第一回調査報告によると播種期(蓬萊種)一月二十七日內地種一月五日より挿秧期(三月二十三日)に至る本期間の狀況は概して順調に經過し高溫多照にして降雨量も少かつた、之が爲め種子の發芽並に苗後の生育は極めて良好で苗齡甚だしく進み前年及平年に比し苗丈及葉幅共に著しく[illegible]

連日の雨天に 春茶出廻止まる

今期紅茶に對する 輸出商の警戒

春茶は淡水郡下から走りを出して以來連日の雨で出足止まり昨今の茶農は悲鳴を揚げ茶館も買付けを開始すべくそれぞれ準備にとりかかつてゐる模樣である、[illegible]出廻つて來る紅茶に對して各輸出商では早く警戒してゐる、この理由を聞くに紅茶のストックは何れも相當數量ありこれを對外輸出する外に途なきため今春の紅茶は殆んど前年のストック品を混入することとなるが、ストック品は今一、二ケ月で發賣する恐れがあるから、現品が歐米市場に現はれた時分にそれが現はれ臺灣紅茶の聲價をおとしてしまふ怖れありと心配されてゐる、斯かるボロ茶の地盤保持のため新茶のボロを出さぬやうと希望されてゐる

全國茶業大會 臺灣に開きたい

陳清波氏の奔走

[illegible]

酒、煙草賣捌人 各地を見學

臺北州文山郡下の煙草、酒、鹽小賣人組合では組合員相互の親睦と各自の見聞を廣くし、惹いては營業上の增進を計る目的の下に今般中南部見學團を組織し[illegible]八日から向ふ四日間の豫定で各地の商業及び地理の視察見學に赴くことになつた

大株雜觀

【大阪六日發】人絹株は猛反發し[illegible]

堂島米況後場

[illegible]

東京株況前場

【東京六日發】[illegible]

商況(六日)

臺米現物相場

[illegible]

臺中米價(六日)

蓬萊米 一〇圓三〇錢
丸糯 一三圓三〇錢
在來高雄米 二、一三六〇

【臺中電話】

各地期米引跡氣配

大阪 三〇圓七二、四錢
東京 三〇圓八五、七錢
神戶 二九圓五〇、二錢

各地正米

大阪在庫米

堂島前場先限主なる手筋

堂島前場先限兩建控除主なる手振

堂島米況前場

東京期米後場

堂島兩建控除俵合

大阪期米後場

正米市況後場

高雄在庫米

基隆在庫米

大阪清算 砂糖

神戶市中相場 穀肥

臺銀建値 爲替

[illegible]

醫學博士 河本重次郎氏
眼科專門 醫學博士 小玉龍藏氏
醫學博士 吉田義治氏
醫學博士 山中嵳之氏
醫學博士 豐田正邃氏
―推奬―

病みし目よ！明朗珠玉の光に還れ！

貴下の眼病は？

病名は？　手當は？

(切抜いて置けば御參考になりませう)

■**結膜充血**（白眼の充血）
眼瞼の裏や白眼、殊に目尻が充血して赤くなり目脂が少し出る、灼くやうな刺すやうな或はホコリが這入つたやうな痛みを感じ、強い光線を見ると目を開けてゐられない、原因は多く塵埃、煤煙、强風、暗い場所での作業、過勞、亂視、遠視等、療法は目と體を安靜に、洗眼、點眼、冷罨法

■**加答兒性結膜炎**（はやり目・やに目）
三四月頃と九十月頃に流行る、始め白眼がかゆく次で埃が這入つたやうに感じ目脂が澤山出る、白眼一面赤くなり光りがまぶしく、電球の廻りに光の輪が見える、原因は大抵、細菌の傳染或は塵埃、外傷、熱病、ガス、煤煙目の過勞等、療法は洗眼、點眼、冷罨法――慢性は急性より輕い代りに長引く故、治療に根氣が肝要

■**水泡性結膜炎**（目ぼし・目かさ）
白眼の上に粟つぶ狀が幾つも出來てまぶしく泪が出、また痛むこともある、外出嫌ひの腺病質の小兒に多い、原因は結核と關係があると云はれてゐる、治つても再發し易い、療法は何より體の榮養と强健法、洗眼、點眼、微溫罨法

■**トラホーム**
始めの症狀はやはり目、やに目とよく似てゐるが眼瞼の裏にツブ〳〵が澤山出來てゐれば**トラホーム**である、傳染は目脂より。治療が早期なら全快も早いが少し怠るとどこまでも惡化する、治療を中途で打切ると忽ち元へ戻る故、根氣第一、療法は洗眼、點眼、冷罨法なほ何よりも公德心を持ちたいことは他人への傳染を喰止めるために使用タオル其他器物の限定と消毒の事

■**眼瞼緣炎**（たゞれ目）
眼瞼の皮膚、殊に目尻が赤くたゞれてとても痒い、原因は細菌の寄生、療法は洗眼、點眼、冷罨法、再發し易い故全治後も暫く治療を續けること

■**麥粒腫**（ものもらひ・めばちこ）
始め眼瞼が少し痒く、次で痛み、赤く腫れ上つて化膿する、體質虛弱の人に多く度々起る故、體の强壯を心がける事、痒い位のうちに冷罨法をやればそのまゝ治るが腫れ上つたら溫罨法にて早く化膿さして膿が出たら冷罨法に代へる、尙、同時に洗眼、點眼

■**正しい治療法と養生法**
病眼は、先づ洗眼藥で目を洗ひ目脂を除き消毒してから目藥を點すのが現代眼科醫學上最も進步した最も速かな治療法でありますから、必ず之を日に二三回行ふのは勿論、酒、辛いもの、脂濃いものや酸い食べ物を避け、細かい手仕事、讀み書きもなるべく止じて、夜は早目に寢ることが治療を速める養生法であります

■**硼酸に優る大學洗眼藥**
大學洗眼藥は最新殺菌藥**ノイボルミチン**を主藥とし、强力な消毒力があるばかりでなく、自ら治療力をも持ち、目藥がよく効くやうに目を整へる大きな働きをします、大學獨特の劑製品で、大學目藥一瓶毎に添附してあります

■**大學は權威ある眼科藥**
大學は眼科醫學の權威五博士がその處方に參畫せられた治療力の優れて强い目藥であり、專賣特許製劑、**ウルビオレキン**の配劑により殺菌、防腐、收斂の效があり、一劑にてよく眼病を癒すのみでなく、目を强く美しくし、紫外線の害を防ぐ三作用があります

■**洗眼の仕方**
大學洗眼藥一匙をコップ半分の微湯（約一合の三分の一）にとかし、生ぬるくさましてガーゼか脫脂綿で目の內外を輕く洗ひます、但し目の玉をこすつては不可ません、目を拭く布はその度に取返し或は洗濯、取替の必要があり、特に傳染性の眼病者は他の人にうつさぬ注意が肝要です

■**罨法の仕方**
罨法は病狀により左のいづれかを行ひます、冷罨法は冷たい大學洗眼藥をガーゼに浸し、つぶつた眼瞼の上に繰返し當てます、溫罨法は溫かい程度の大學洗眼藥を湯火にかけて冷たくないやうにし眼瞼に當てます、いづれも一回十五分か三十分一日三四回

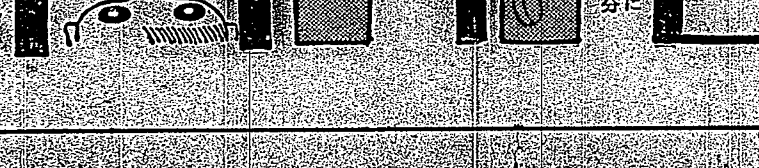

大學目藥 藥價	
人造べつこうケース付	
一瓶入	30錢
二瓶入（ケースは一個）	50錢
補充用特大瓶付（ケースは一個）	1圓
ケースなし	
小瓶	20錢
大瓶	30錢
德用	50錢
小兒用	20錢

一瓶每に「大學洗眼藥」の添付あり
「大學洗眼藥」は別に賣品も有り
十錠　十錢
廿一錠　廿錢

新時代の目藥はケース付

大阪北濱
參天堂株式會社

438

帝都は擧げて歡喜のルツボ
日、滿國旗飜る

【東京六日發】けふぞ爽奥滿洲國と日出る國日本とが永遠に結ばれる日だ、六日滿洲國皇帝陛下を迎へる東京市には喜びの聲が溢れるばかり全市の各戸には祝意の意味を示す滿洲國旗が日章旗と睦べつてある、隨所に打揚る花火が春空高く空中に炸裂する、皇帝陛下が御入京第一歩を印し給ふ東京驛を中心に晴の御入京を拜觀せんとする市民が早朝から日滿國旗を手に手に殺到する、丸の内界隈を埋め盡してしまふ特別整理隊が整理に忙殺される有様だ、千葉、埼玉、茨城の近縣は勿論全國各地から上京したものさへある、斯く下には六日午前十一時三十分恙なく東京驛に御到着遊ばされて全市は全く歡喜の坩堝と化した

夜は奉迎大會
日比谷公會堂は超滿員

【東京六日發】滿洲國皇帝陛下の御來訪を祝ふ東京市主催市民奉迎大會は六日午後六時から日比谷公會堂において舉行され、入場者は三千餘、立錐の餘地のない超滿員に移り、滿洲國皇帝陛下御來訪の伊藤教育局長の開會の辭、牛塚東京市長の挨拶、德富猪一郎氏の滿洲國に關する講演があり、牛塚市長の發聲にて萬歲を三唱して餘興ニュース映畫あり、閉宮東京市社會教育部長閉會の辭を述べ午後十時奉迎大會を終へた

武藤、本庄兩將軍に武人最高の行賞
殘部六千二百名の行賞發表

【東京六日發】元關東軍司令官故武藤元帥、本庄大將を始め關東軍司令部並に同軍直屬部隊の幾部に對する將兵六千二百名の論功行賞は六日上奏御裁可を仰ぎ發令されたが、故武藤元帥並に本庄大將は武人最高の功一級金鵄勳章を賜はつた、同主なるものの行賞は左の通りである

△殊勳甲
元關東軍司令官陸軍大將男爵　武藤信義
敍功一級授金鵄勳章
元關東軍司令官現侍從武官長陸軍大將　本庄繁
敍功一級授旭日大綬章敍功二級授金鵄勳章
陸軍少將　板垣征四郎
敍功二級授旭日重光章
步兵大佐　石原莞爾
敍功二級授勳二等旭日章
殊勳甲以外の主なるもの左の如し
陸軍中將　三毛一夫
敍功三級授勳二等旭日章
同　小磯國昭
敍功一級授旭日大綬章
同　橋本虎之助
敍功二級授勳一等旭日章
陸軍少將　土肥原賢二
敍功四級授旭日重光章
同　岡村寧次
敍功三級授旭日重光章
同　多田駿

海軍も行賞發令

【東京六日發】上海事變に偉功を樹てた第三艦隊司令部並に滿洲方面に武勳を顯した駐滿海軍部及び松花江海軍派遣隊に對する論功行賞は畏き邊りの御裁可を經て六日發令された其主なる者左の如し

敍功二級　海軍大將　野村吉三郎
敍功三級授旭日重光章　海軍少將　小林省三郎
敍功三級授旭日重光章　海軍少將　島田繁太郎

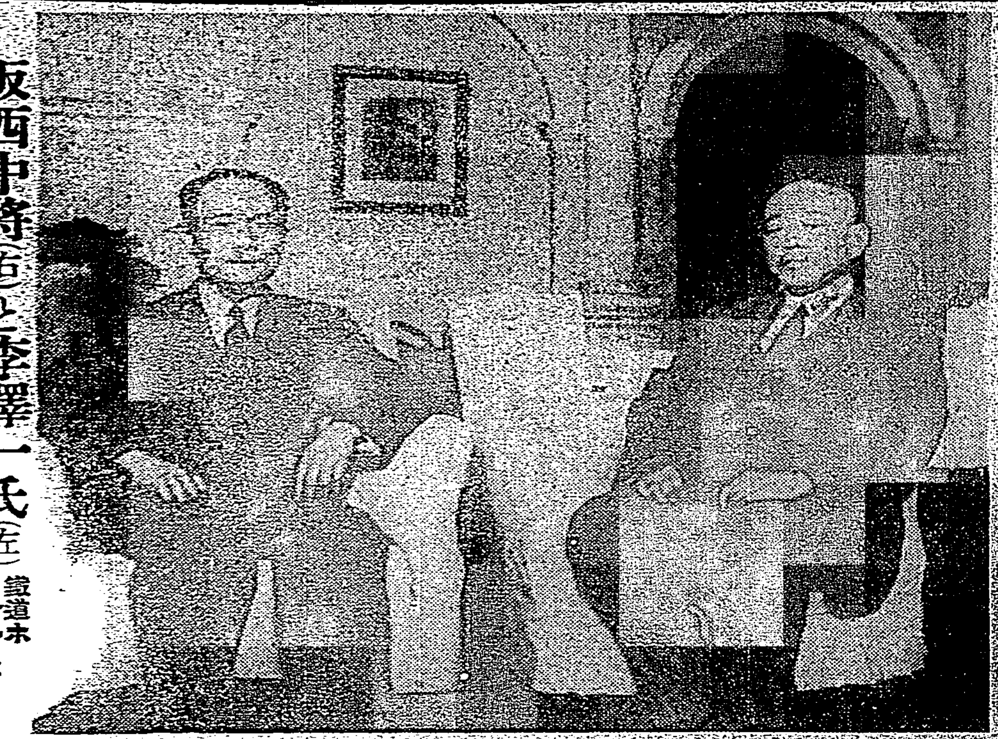
坂西中將(右)と李擇一氏(左) 鐵道ホテルにて

自動車行進
佛誕奉讚週間のトップ

臺灣佛教青年會は其の第一事業として昭和の通り六日から向ふ一週間本島最初の試みとも云ふべき佛誕奉讚週間を開催、六日は第一日なので午後二時より週間行事のトップを切る街頭行進を行ひ、六臺の自動車にて市中を練り廻り、同六時から記念大會を稻江會館において開催した

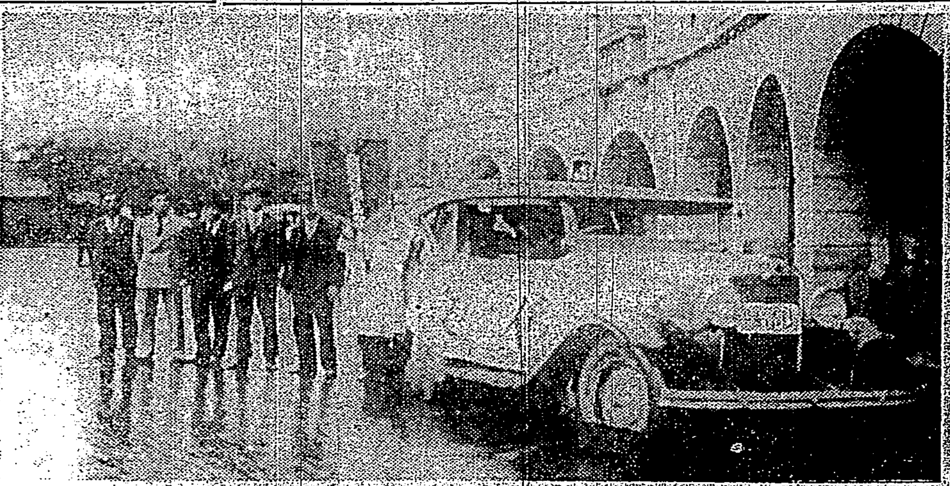
(寫眞は本社前の勢揃ひ)

佛誕奉讚週間の公開講演會

臺灣佛化青年會主催第一回佛誕奉讚週間の催しとして左の通り公開講演會を開催すると

◇七日午後七時より稻江會館で　國民精神と佛教　東海宜誠氏　佛教の眞髓　陳證淨氏
◇十一日午後七時より臺日講堂で　佛心不二の宇宙觀　佐原佐氏　新高山頂に禮拜を伏せて　井田□氏
◇十二日午後七時より龍山寺で　佛跡を巡りて　北本國氏　阿彌羅斯多新説羅　林學周氏

けふ花祭り
晴なれば新公園で　雨なら西本願寺で

臺北市花まつりは臺北佛教聯合會の主催で七日賑々しく舉行される午前七時頃臺一番を合圖に行列參加團體は西本願寺別院に集合、午前九時白象に乘る誕生佛を中心に各宗僧侶、樂人、日校生徒、美しく着飾つた稚兒百七十名は金色旗を先頭に出發、同所にて龍山寺行列と、臺日社にて大稻埕行列と合同し、榮町通りより新公園に入る、十時半式典を舉行、式辭、國歌、稚兒、日校生の獻花、讚歌あつて式を終る、午後一時より奉祝子供相撲及び日校生の遊戯會あり、午後七時から音樂堂で左の如き宗教講演が催される

△佛教徒の使命　孫壬宗　岡田卓也　△土に抑く釋尊　東本願寺　大平正夫　△佛誕の意義　國語　內田佛海　△惡と佛性　西本願寺輪番　芝原玄超

但し雨の際は新起町西本願寺に於て凡ての行事を舉行す、同本日午後七時大稻埕稻江會館にて花まつり講演會を行ふ

婚約整つた謝喆生君と鄭蓁々孃

國講所を新設

新竹州大溪郡大溪街內ではこれまで大溪、內柵、員樹林、烏塗窟の四ケ所に國語講習所を設け國語普及に努力し來つたが時勢の進運に伴ひ更に昭和十年度に於て左の六ケ所の增設を企圖し其の筋に申請中であつたが既報認可の指令に接した

△大溪第三主事　佐久間大溪公校長　△溪西主事　山田公校長　△八結主事　隅本內柵公校長　△三分主事　隅本內柵公校長　△阿母坪主事　同　△金爪坑主事　佐久間大溪公校長

政府軍の挾擊で共產軍退却を開始
蔣氏も前線から引返す

【南京五日發聯合】貴陽を危殆に陥せしめた共產軍は四日夜の後戰を最後として政府軍に色めきたち共產軍を挾擊したので遂に支へ切れず退却を開始し前線に出馬中の蔣介石氏は五日正午一旦貴陽に引返へした、然し形勢尚樂觀を許さず政府軍の損害約一萬人に達し共產軍の被害は更に重大なる見込みで、近來に無き大激戰であつた

五人組ギヤング東京府下に現はる
金子氏を脅迫預金を引出す　犯人四名は早曉までに逮捕

【東京六日發】四日午後十時頃小石川區久堅町共同印刷株式會社專務取締役金子繁松氏が府下三鷹村の自宅に歸宅の途中、突如五名の怪漢現はれ同氏を脅迫して小石川區大塚辻町三和銀行支店にある金子氏の定期預金二萬三百餘圓を引出し逃走した、警視廳並に所轄富坂、田無兩署で犯人一味を嚴探中のところ犯人は共同印刷の職工山崎勝馬(三〇)外四名と判明し山崎外三名は六日早曉逮捕され、他の一名は目下追跡中であるが強奪した現金は大部分犯人が懐中してゐた

殘る一名も逮捕さる

【東京六日發】ギヤング事件の共犯者の一人たる自動車運轉手山本巖一(二七)はその後富坂署にて逮捕した、一味の犯行の動機は何等會社との爭議關係に依るものでなく單なる強盜と警視廳では解してゐる

美濃部博士けふ檢事局に出頭
檢事局の通達に依つて

【東京六日發】東京地方檢事局思想部から六日午後美濃部博士に七日出頭する樣通達した、召喚の形式は任意出頭となつてゐるが一日も早く出頭弁明を望んでゐる、博士としては七日早朝出頭するものと見られてゐる

エ國內の伊國人に退去準備を嚴命
風雲愈よ急を告ぐ

【ローマ五日發聯合】[illegible]

興味の多い映畫展
警察會館で六日から

六日から明石町警察會館で「映畫文化展覽會」が催されてゐるが、內外映畫に關する資料が多數系統的に展示され、教育的にも啓發される所が多い [illegible]

會期は八日迄毎日午前九時から午後九時迄である(寫眞は映畫文化展)

義勇號二機が東部訪問の飛行
十五日朝臺北を出發

[illegible]

坂西利八郎中將や李擇一氏らが來臺
吉野丸早く着き過ぎて基隆島沖を散步する餘裕振り

【基隆電話】郵船吉野丸は六日午後四時四十分基隆岸壁に着いたが餘り船足が早かつた爲め基隆島沖で一廻り散步して來た程の餘裕を示し前回同樣吉野丸としては珍らしいスピードアツプであつた、今後スピードアツプのニツクネームは取消して頂きたいと船長は語つてゐた、船客は貴族院議員坂西利八郎中將、北平政務整理員李擇一、福建省政府主席陳儀氏夫人陳月芳の諸氏を始め二百九十七名であつた

坂西中將談 一昨年も一寸來たが今回は福建に行く途中寄つた譯です、支那の空氣は一般によく土肥原君の話等によつても益々好轉して來、一部の策動家があることは何時何處でも免れぬことである、支那要路者としても滿洲事變や上海事變のあつた矢先日本に接近したいと思つても思ふやうに行かぬことは仕方がない、御互に近づき得るやう努力しなければならぬ、我々が飛び廻つてゐるのもその爲めです、又吾國辺りの借款も支那を援助するといふ意味なら恐くあるまい、日支の提携は少し支那を研究してゐるものたら誰でも首肯けることでこれを妨げるやうな國はあるまいと思ふ

李擇一氏談 坂西さんと一緒です、半歳振りで東京の空氣を吸つて來ました、支那の一般情勢ですか、結論は一致してゐるが見解の相異でデマも飛びませう、日支親善が空論的の意見でないどうした譯かと聞かれても直に説明はしかねます、國が廣いから色々な分子はあるが大體に於て空氣は好轉して來たでせう、信念といふものは相互的なもので商品でないから賣りつけるにも行かぬ、誠意を認めさせる爲には吾人の非常な努力を要する譯です、要路では總督や軍司令官にも敬意を表し又意見を聞いて日支親善の工作を進めたいと思ふ

金澤氏談 皆んなが働いてゐるのに東京で遊んでゐる譯にも行かぬから一ケ月の豫定で視察に來た、支那の砂糖界はどんな形によつて現はれるか知らぬ

陳儀主席月芳夫人(日本人)は物柔かな調子で言葉少に 八年も日本に歸らないのでこの一ケ月の豫定で郷里の方に行つて居りましたが、李擇一さんとは丁度船が一緒になつただけです便船のあり次第すぐ福州に歸ります、夫は毎日忙しさうにして居ります

蜂印カラシ
目下景品付特賣中
蜂印
カレー
コショー
粉末ワサビ

鐵道部の無事故週間
八日から十六日まで

鐵道部では行啓記念の無事故週間を來る八日から十六日の九日間に亘つて實施するが八、九の二日間は準備期間で十日から十六日までの七日間が實施期間となつてゐる而して今回は例年の如く從業員の關係のみではなく大々的に、旅客、荷物、自動車、保線、通信、電氣各關係に於て實施されることとなり、鐵道の機能を充分に發揮すべく全員が緊張してゐる

警備船の進水式
十七日基隆で擧行　船名は、双葉號と南天號

【基隆電話】曩て基隆市內造船所で建造中であつた基隆署に配置される警備船は此の程竣工命名され基隆のは双葉、馬公のは南天號とつけられ愈々來る十七日進水式を行ふこととなつたが尚エンヂンの據付が終つてゐないので兩船の活動を見るのはそれより稍遅れる譯である

四人組強盜の首魁捕はる
墓あばきの餘罪發覺

【新竹電話】昨年十二月十一日午前一時頃桃園郡蘆竹庄坑子に四名の強盜が忍び込み脅迫金二十四圓其他を強奪逃走した事件があつた郡警察では直に調査の結果、犯人は同郡龜山庄楓樹坑陳水固(三〇)外三名と判明、州刑事課手配の下に全島に網を張つて捜査の結果、他の二名は間もなく逮捕されたが、首魁陳水固は神出鬼沒巧に捜査の眼をのがれてゐたが去る五日夜大溪街にて郡警察員に取押へられ取調べの結果前記犯行を自白、更に驚くべき事に最近基隆、臺北、桃園等の墓地を發き指環、腕環等の金屬類を竊取してゐた犯人が同人であつた事判明、郡警察課では意外の捕物だと喜んでゐる

阿武少將逝去

【東京六日發】東京目黑海軍共濟病院に入院中脳溢血のため重態に陥つた軍令部第一部長海軍少將阿武清氏は六日午前七時五十五分逝去した、享年五十

【東京六日發】阿武清少將に對し左の御沙汰があつた

海軍少將從五位勳三等功五級　阿武清
任海軍中將
中將　阿武清
敍正四位

同氏の葬儀は海軍葬を以て來る九日午後二時より三時まで築地本願寺において行ひ三時より四時まで告別式を行ふことになつた

兒童の內地旅行團
八日出發

小公學校兒童の內地見學旅行團內地人百六十一名、本島人六十九名附添ひ三十二名は六日午前九時半から樺山小學校講堂に參集、松岡市尹から訓示を受けた後一行は臺灣神社に參拜した、同一行は八日基隆出港の扶桑丸で出發する

基隆小公學校旅行團神戶着

【神戸六日發本社特電】基隆市小公學校兒童旅行團は三木校長に引率されて瑞穗丸にて來神商船に上陸し神戶市の概要を觀て湊川神社に參詣、大倉山に小憩の後京都に向つたが一同至極元氣であつた

中村氏の個展けふも開催

本社講堂にて六日から開催した中村櫻溪氏の日本畫個人展は生憎の降雨にて氣遣はれたが愛好家の來觀者あり盛況を極めた、出品點數は五十餘點で中でも注目を惹いたのは「猫」「阿里山の白霧」「蟷螂」「大和の春」「乳牛の母性愛」等で何れも異彩を放つて居たが猫の描出は他の追從を許さぬ特技だけに異彩を放つものがあり來觀者の中には石垣、下條、帯原、伊野氏等あり好評裡に七日も引續き開催の豫定である

圓通婦人會の本山參拜團八日出發

圓山臨濟寺內圓通婦人會では來る十日より一週間行はれる京都本山妙心寺開山記念大法要に參拜の爲め參拜團を組織希望者百名を得たので高林氏引率の下に八日午前八時二十六分臺北驛出發大法要參拜後奈良大阪その他名所舊跡を見物して二十二日歸臺すると

暹羅藝術使節團神戶に到着

【神戸六日發本社特電】シャム國立音樂學校生徒一行はバタビヤ丸にて來神ランチにてメリケン波止場に上陸、元町から楠公さんに參拜の後商工會議所における安住名譽會長主催の晩餐會に臨み夜行列車にて上京したが、一行は見るもの聞くもの珍らしいもの許りと憧れの日本に着いて今更の如く感激の聲を放つてゐた

けふの催し

△花まつり　午前十時半から新公園にて
△日本羽田商工會　榮町二丁目姫野商店跡にて
△中村櫻溪個展　本社講堂にて

行きも歸りも薩摩守の青年
吉野丸では竊盜を働く

【基隆電話】六日基隆入港の吉野丸で行きも歸りも無錢でいらうと云ふ厚かましい內地人青年が一人踊つて來た、この男は原籍地長野縣西筑摩郡當時臺南州嘉義郡水上庄大弓□□代田□□(二〇)で去る二月一日基隆出港の瑞穗丸の冷藏庫に潛り込み密航を企てたが同船には偶々李王殿下が御乘船遊ばされてゐたことで門司で發見と同時に大騷ぎとなつたこともある、その後どうして逃走したか大阪に出て鐵工所で働くこと暫し、儲けた金は皆んな飲んでしまつたので仕方なく又神戶から吉野丸に密航を極めこんで歸つて來たと云ふ譯であるがずうずうしくも船中で乘客新谷梅太郎の懷中から竊盜を働いてゐた、基隆署と同時に水上署刑事に引渡されたが神妙に首をうなだれ「今迄極道したので心を改め一旗擧げるべく大阪に行つたんですが」とやつてゐた

少女歸らず
人攫ひに攫はれたか

人攫ひにさらはれたのか臺北市元園町一九番地石部熊次郎の內縁の妻の長女寄取ナホ(八)は、小學校一年生が六日午前十時學校を出たのに午後夕方になつても歸宅せず [illegible]

岐阜商勝つ
三A對二愛知に

【大阪六日發】全國中等學校選抜野球大會準決勝愛知商業對岐阜商業の試合は愛知先攻にて午後二時試合開始三A對二で岐阜商業勝ち閉戰午後四時十一分

	一	二	三	四	五	六	七	八	九	十	
愛知	1	0	0	0	1	0	0	0	0	0	2
岐阜	0	0	0	1	0	0	0	1	0	1A	3A

保甲役員の選擧

臺北州文山郡下各地における保甲役員は總て四月を以て任期滿了するに付郡警察課は直轄七保を區切りに去る四日郡役所構內及び青店公會堂の二ケ所に於て選擧を開始された

結核豫防の標語募集

[illegible]

今日のお天氣

△臺北地方　東の疾風曇、雨
△北部地方　北東の疾風曇、雨
(臺北測候所發表)

水牛の角

專賣局の募集した煙草の宣傳標語にも傑作と愚作の場合 同募に五千三百十七篇の中には國分ケツ作がある、一々枚擧に遑はないが內臺鹽のケツ作を擧げて見ると

煙草は罪惡の一つなり
私は妻と煙草を殘して死ぬ
一本頂戴ネ一あなた
煙草吸はざる者は大人と謂はず
煙草一本吸へない人は體の何處かに病あり
ジャスミンの香に醉ふて發奮を想ふ

日華親善使命已畢
李擇一氏順途來臺
福建省陳主席夫人亦來

北平政務整理委員李擇一氏。爲日華親善工作。前經渡日。與東京中央政府要人會晤。交換種々意見使命已畢。欲歸故鄉福州。順途來臺遊覽。六日與貴族院議員坂西利八郎中將福建省主席陳儀氏夫人月芳女史。亦同乘吉野丸來臺。午後零時半船抵基隆岸壁。受中華民國總領事郭彝民。副領事張振漢其他臺北基隆中華會館幹部及內臺官民迎迓。上陸後少憩。一時乘自動車著北。李氏與坂西中將。投宿鐵道旅館。月芳夫人。則寓臺北華僑榮泰號。坂西中將。自袁世凱總統時代。旣爲總統府軍事顧問。久在中國。稱中國通。目下非現役。爲族院議員。此次與李氏同船。旅中頗不寂寞。李氏與月芳夫人。按來十三日長沙丸歸福州。此數日間。如有餘暇。將遊中南部。目下旅程尚未定云。

馬公高雄間定期減航
若反對不妨再變更
遞信部力圖圓滿解決

旣報馬公。高雄間。定期航路減航問題。受要港部及該地住民反對。府遞信部對此態度如何。依該部所認定之理由如左。一。爲遂有效之晝間航海。故改爲夜間航海。此係船會社所希望。本部亦贊成之。二。午後五時入馬公。同晚十時出港。碇泊時間。僅五時間。外來客。不能十分觀光。若俟次期船。要空費二日間。故改正之。右專爲觀光客之利便。且貢獻于地方不少。一面考慮船員勤務時間。高雄發爲月水土曜日。致月減航三回。此爲地方民及要港部所反對原因。又軍港規定第十八條。軍港之港域內。依左記諸項。新營或變更。地方長官宜與鎮守府司令官協議。而處理之。第六項爲軍港水域。破壞者之海運營業。依右之規則。臺灣總督。當然要進前與要港部司令官協議。今不出此。屬於遞信部之失於注意。遞信部所主張爲乘客本位。然要港部。由軍事的立場反對。此點據遞信部。所說如左。本部計地方民及船客利益。若地方民極力反對。決無強行。不論何時。皆可變更。最初通牒于聽當局。接其無異議之回答。而要港部。亦回答至本年四月末定期。絕無變更。別無異議。但關于其後實施。須再行協議。旣抵觸軍港規定。係本部之失於注意。欲直接晤面。力圖圓滿解決。

小公校童內地旅行
按八日首途

臺北市教育課。前由市內小學校。公學校。募集內地見學團。應募者意外甚多。小學校兒童百五十名。公學校約七十名。各由當該校教員引率。訂來八日出帆高千穗丸出發。一行團長小學校爲門間旭小學校長。而公學校爲下川蓬萊公學校長云。

屏東郡鹽埔水道施設

屏東郡鹽埔地方。有井戶十數處。而完全湧水井戶不過三二處。而乾燥期。混濁成泥水。須藉濾過裝置。乃能供爲飲料水。昨年七月。同部落醵出經費二千圓。掘鑿約二百尺掘拔井戶。爾來爲經費關係。懸置。迨入本年度。計畫以此井戶爲水源。施設簡易水道。于部落內二十三處。設備給水欄。以濟之水之苦痛。而此事業經費約要一萬五千圓。此則以部落民。組織組合。或仰州其他之補助。爲庄經營乎。目下研究中。

松山小公校教員異動

七星郡松山小公學校。異動職員之歡送迎會。去三日。開于松山公學校大講堂。出席者中官民百餘名。學生五百餘名。又五日午前十時半。集于松山驛。送別轉出教員。驛頭一時。頗呈雜踏。又轉出及轉入之教員如左。松山公學校長武田龜八氏被命基隆市旭川公學校長。同校教員。伊丹氏被命太平公。木塚上被命北投小學校。松山小學校長山本澄男氏被命北投小學校長。同校元重氏轉出基隆市小。公學校長後任者山田氏。小學校長樋口氏。元重氏後任大家氏。松山公轉入者。林。陳兩氏云。

屏東市管內壯團檢閱
歸來園獲勝

屏東警察署管內聯合保甲壯丁團檢閱。去五日午前九時。舉于屏東公園廣場。有宮尾警務部長。大串保安課長。工藤高雄警察署長。東木消防組長等臨席。前年優勝團。歸來壯丁團。返納優勝旗。乃開始檢閱。次森警部發表成績。檢閱官瀧川署長講評。採點官後藤少佐注意等。對優勝團歸來。授與優勝旗。繼表彰永年勤續者四名。宮尾部長訓示。歸來壯丁團長答辭。乃閉式。參加壯丁團五團。人員二百八十一名云。

員林郡下一期作
稻熱病被害甚巨
本期產米難免減收

昭和八年以來米價騰貴。農氣頗呈活況。農家爲圖增作多收。對插植未久水稻。多施肥料。加之二十數日來。氣溫俄昇。或驟降寒冷。大阻碍稻作。爲是臺中州員林郡地方。多發稻熱病。初發於永靖大村。社頭庄內之一少部分。然至此兩三日前。延及全郡下。間有全滅。再行插種者不尠。全郡下被害額。現由郡當局。命各街庄農業組合調査中。雖未明其數。料想至數百甲。員林郡勸業當局。與各農業組合。力籌善後策。因被害日見激增。似無可救濟者。爲是同郡產米。本期難免大減收云。

高雄市內惟發生豚疫

高雄市內惟部落。去二日發生豚疫。至四日計十頭內斃七頭。似有再蔓延之兆。爲是畜產當局。大起恐慌。對同部落飼豚千二百頭。實施免疫血清注射。努力于防遏云。

求學少年欲入商工
母不許服毒

七星郡松山庄松山百十八番地王金珍之弟金枝。年十七。自覺作畢業公學校殊甄成功。欲入商工學校。再三懇請其母。皆被拒絕。悲觀之餘。去五日午後一時。飲下烽仔殺蟲劑。企圖自殺。苦悶中發覺。急延醫爲之療治中云。

神社媽祖合同祭典
蘇澳內臺人盛行籌備

蘇澳郡蘇澳庄。金刀比羅神社。年例祭典。定本月十日。是日恰值本島人所信仰之張公廟例祭。於是內臺庄民有志。提議祭典依前例。內臺人合同舉行。去四日夜。內臺人有志。三十餘名。集于公會堂。共議祭典諸要項。從商結果。決定合同舉行。內臺人各暗中籌備。種々餘興。目下決定之行事。即煙火。舞師團。角力。巧聖先師園。運送業團。假裝。宣傳團。演戲等。張公廟爐主楊水連氏。竭力鼓舞。與林莊兩保正。出爲募集緣金。決定盛大舉迎北港天上聖母繞境。參加陣頭藝閣。亦準備推陳出新。屆期定有一番之大盛況也。

四脚亭大坑埔炭礦
違反要塞地帶法
僅以書類移送檢察局

基隆郡瑞芳庄四脚亭大坑埔炭礦。係基隆市明治町田尻信次氏之所有。而消防組副組合長里深儀三氏代理經營。因無視許可條件。掘進及重要地帶內。致違反要塞地帶法及鑛業規約事件。去二月中。被基隆市憲兵分隊發覺。調査關係者。因皆市內重要人物。一時頗衝動各方面。致有出爲陳情等。爲是分隊。欲避此陳情運動。一時截止査究。至三月十七日。秘密召喚前記兩名。嚴重査問。最近告一段落。去二日。將右記兩名。及本島人包辦者一名。僅以書類。送交臺北檢察局。該事件。爲衝動市內之要塞地帶法違反事件。外尚有我多未解決問題。故一般頗注視之也。

士林區委員會

七星郡士林街區委員會。同六日上午十時。開於街公會堂。由潘街長。上村助役。及諸吏員臨席。參會者共三十二人。議題一。祝賀天長節諸行事。二。開農村青年講習會。三。督勵耕耕契約。議至正午散會。

貨物自動車將人轢倒
幸非重傷

宜蘭街乾門電氣會社後陳萬枝。年二十二。月五日午前八時頃出門。行到同街字金六結火葬場前大道。

文山 方委月會

文山郡新店庄方面委員月例會。去五日午後一時。開於庄會議室。村田庄長。築方面主事。及方面委員。定員五名。皆出席。首由村田庄長。說明庄提議事項。新店庄社會事業助成會會員募集之件。決議近日間進行。訪問各有志加盟者。仰其援助。又方面委員。有提議事項。一、大坪林五民林某女。二、方面委員介救助之件。

金山

礦港國講 基隆郡金山庄礦港要求會設立之礦港國語講習所。自四月一日起。開始授課。現在講習生。有百餘名。該所去四月中。昇格國語講習所。近日中將提出申請書。當局認可云。

選舉總代 去四日午前十時起。在金山庄公會堂。安詳院基隆郡守。蘇郡守。松野分室主任立會之下。選出北州會金山庄總代。結果賴榮森氏當選云。

署長著任 基隆郡金山監視署長池田邦之氏。此回榮轉于基隆監視部。後任岡本監視。四日著任。

時評

白山如礪。黑水如帶。來氣靈冽之滿洲國皇帝陛下。到日出國之扶桑。一秋櫻花爛漫。皆蕩之春光。宸衷之欣慰。可拜察也。

○天皇陛下御駕。親幸東京驛。御迎。奉京官民。喜氣洋溢。兩帝邦如是交殷。眞曠古之盛典也。

○臺灣煙草專賣卅周年祝。十六世紀始現於記錄之嗜好品。閩歲遂爲世界的寵兒。以外貢獻於各國政府之收入。可謂至大。

○羅東宜蘭濁水溪畔。二千餘甲之浮復地。以拂下于緣故者。最爲合理。

臺中

中師入學 臺中師範學校。去五日午前十時。在同校講堂。舉本年度新入生入學式。父兄暨生徒就席。大岩校長敎諭。訓示一番。正午共用午餐而散。

踏青吟會 東山吟社主人吳子瑜氏。去五日即古曆上巳佳辰。依恒例於東山別墅。開踏青聚鉢吟會。與會者有臺北。桃園。新竹各處吟朋。殊呈盛況。

春雨連綿 中部地方。自舊二月初旬。迄今十餘日。春雨連綿。早稻布下後。發育良好。

清潔延期 臺中市春季大淸潔。初管町內。原定去二十八日施行。嗣以大雨。延之又延。至四日斷行。其他尚無期延期云。

彰化

籌備進香 彰化南瑤宮媽祖。本年將往南北港進香。已認登中部臺灣古刹及北港朝天宮。照預定期日。即自陰曆十六日夜子時。由該廟出發。目下大總理王晨氏。外諸董事。日夜忙於準備。去六日午後二時。更在該廟事務所。招集關係者二十餘名。開磋商會。而附議事項。乃路關。陣頭。宿泊地。贈花等項云。

信組研究 彰化郡信用組合事務研究會。

桃園

壯園美擧 桃園街長美人呂士。家計稱庭昌圍。前月二十六日其長女年十五。以病死亡。至去一日。其長子呂隱。年九。又罹腦疾夭殁。夫婦悲苦。數日不能飲食。長美壯丁團長。與國民等。不忍坐視。乃出其家金四十五圓。以由大總理王晨氏。

腦炎再發 桃園街。自數日前。發見腦炎以來。各方面官衛皆極力防禦患者。五日又發見美王石炎之螟蛉子王坤玉三歲。屬保甲者。又大樹林場全速之子楊炳發。十

南部觀察 郡下草屯鎮小姿入組合。爲圖組合員之親睦及見聞擴展。乃組織中南部見學團。一行約二十餘名。訂來八日起出發。行程預定四日間。旅費皆由組合支理云。

員林

去六日午前十時。開于秀水信用組合樓上。郡有拔井郡守。外諸職員二十餘名出席。各信用研究。發表意見等。至同日午後二時閉會。附議事項如左。一、未成年者對於付金取扱方法件。外二件(鹿港信組提出)一、未成年者之組合員。豫告脫退之時。要與法定代理人同意否外一件(秀水信組提出)一、組合組織變更之際。有不同意者要生取扱如何(花壇信用組合)

全部合格 郡下溪湖庄楊木氏。其二族。于本年三月。入學試驗時。受試者六名。全部合格。即其長兄楊晉昭氏之次男玉華者。合格東大法科。同三男金鐘君。合格臺北高校。其大兄楊晉謨氏之長男鼓卿君。合格臺中一中。同四女双閣。合格彰化高女。春木氏之長女玉惜。亦合格彰化高女。其長男淮水君。合格溪湖小學校。

觀察產業 屏東郡番代組合員一行十餘名。訂來十日午前中。由該組合職員。率往臺員林郡觀察當郡產業。

詩壇

蓬萊閣席上呈蔣公使　南陽　吳君添

樽俎周旋仗主裁。喜看紫氣滿瀛臺。儒氏守法渾爲本。隣國能親益兒才。到處蓉花一鹿。蓬萊閣上聆高論。句々偏教茅塞開。

初春偕林述三世兄淡江晚步竝似李朝漢君　鯊番　高十稔

横波橋影晚晴天。閒步長隄數去船。落雨情懷原放達。時年風物有餘妍。向陽花發春猶淺。遮徑疏陰月作圓。同上草堂丼一醉。殷勤深謝主人賢。

大吳萱草君來遊留別　楊樹材

恰喜來遊二月天。銅琶鐵板唱江邊。關心蒼雨新加飯。奪利爭名慚我拙。採幽尋勝羨君仙。蓬萊只問深和淺。好寫風光寄惠連。

人事

宜蘭郡員山庄信用購買利用組合專務理事陳裕茂氏。者番爲肥料會議。月五日正午三分搭宜蘭發列車赴內地。日程按三週間。

小說

櫻花夢(下卷)
第五十八回 清廷全臺拓闢

祖香文成遊詰人。往一有云。日已記者。日人遊之。其共榮之路徒物貿易事務所。在於室以治。商民亦遂見船上砲彈可及。日人相繼。自當時彼皆入之。爲亡相讓。且然不數月。今無一存。文云。距東城南十五里。地名猴洞。可爲駐治。山勢迴環。共主山由左逾趙海岸。而右由牌竹埔。周二千餘里。似爲全臺收局。從海上望之。一山屏障。雖在耳目。力無所施。似此臺北之更新。在同治之末。光緒之初。清廷汲々爲之者。皆日本征臺之所役也。

廣告

恭迎滿洲皇帝陛下
東京全市喜氣橫溢

東京六日電。新興滿洲國與日本永遠敦結交誼之六日。恭迎滿洲國皇帝陛下之東京市。全市各戶。皆交叉新興意氣滿洲國旗。到處打放煙花。于空中炸裂。皇帝陛下御入京第一印象。東京驛一帶。爲拜觀御入京之市民。自早朝各持日滿國旗擁至。丸內界限充滿奉迎。以根棒特別警備隊。忙殺于整理。千葉埼玉。茨城近縣。暨全國各地至有派員晉京。如此于四百萬市民待望裡。皇帝陛下。六日午前十一時三十分。幸東京驛。全市喜氣橫溢。

皇帝陛下御安抵東京
鄭總理謹話

新京六日電。滿洲國皇帝陛下御安著。鄭國務總理謹話如左。皇帝陛下。海上無恙。今朝於橫濱港。受秩父宮殿下御出迎。旣幸帝都東京。日本天皇陛下行幸東京驛。親御出迎皇帝陛下。三千萬滿洲帝國國民。恐懼感激。今後皇帝陛下。日本皇室御訪問御日程終了後。於日本朝野熱誠御歡待之間。親察友邦國情。乃衷心所期待也云々。

海軍行賞
六日發表

東京六日電。上海事變。第三艦隊司令部。竝於滿洲方面克立武勳之駐滿海軍部及松花江海軍派遣隊之行論功行賞。經九日御裁可。六日發表。其重要者如左。

海軍大將　野村吉三郎　功二級
海軍少將　小林省三郎　功三級旭日重光章
海軍少將　島田繁太郎　功三級旭日重光章

召美濃部博士
七日出頭

東京六日電。東京地方檢事局思想部。六日午後。對美濃部博士。召其七日出頭。召喚形式。乃任意出頭。博士同望及早出頭辯明。七日早朝欲出頭也。

行賞發表
關東軍論功

東京六日電。故武藤元帥以下關東軍司令部。及關東軍直轄部隊殘部論功行賞。朝于滿洲國皇帝陛下御來訪六日作日發表。今回行賞發表。乃關東軍司令部及同直轄部隊之殘部。而於武藤元帥。本庄大將等。約達六千二百名。殊勳四名如次。▲功一級元帥陸軍大將男爵武藤信義。▲功一級關東軍司令官元帥大將男爵日大綬章同大將本庄繁。▲功三級旭日重光章少將板垣征四郎。▲功三級旭日三等步兵大佐石原莞爾。

內閣審議會
不派委員
政友會方針

東京六日電。政友會。政府著手詮衡內閣審議會委員。岡田首相。自訪鈴木總裁。交涉委員參加。對此已自組閣當初。輕視政黨之現內閣。表明反對。又于議會之黨議決定。除非算雖承認。而委員絕對不派出。且對若無視黨議。單獨參加者。已闡明斷乎除名。假令岡田首相。自來交涉。對委員銓衡。尊重院議。防官僚化。然此自爲別個問題。如由黨派委員。則以斷乎拒絕方針。唯黨內一派多少對政府有好意。有多少策動。而政府亦爲利用。對特定個人。欲爲直接交涉。然豫想政黨如今日。政府所期待人物。恐不能移動也。

編成一大空軍陣
飛翔近御召艦
我空軍威容奉供御覽

六日館山電。滿洲國皇帝御來訪機會。我空軍精銳陸。以公水司令指揮之館山海軍航空隊。二十六日飛行艇及偵察機等三十八機。一齊離陸。在館山灣口。爲一大編隊陣。開始空中行進。時近入港東京灣御召艦比叡。飛翔而去。係是以館山空軍爲中心之空軍威力。由霞浦航空隊。橫須賀航空隊。于木更津上空合隊。編成大空中陣。在御召艦上空。高低飛翔于艦側低空飛行。或煙幕展致。高等飛行等妙技。奉供御覽。同九時歸還原隊。

法營兵除隊
無期延期
評議會決定

三日巴黎電。法國最高攻防評議會。五日就此交二陸相。空相協議結果。決針。營兵除隊。無期延期。

味の素

拉一齣戲、琴韻縹緲。
吃一口菜、滋味芬芳。

彈琴也絕妙、菜肴也好味、彈了再吃。吃完來彈、如此輪流、極是快樂、若是菜味不好、則彈琴自無高興、如得好菜、非用**味の素**不可

宮內省御用達　味の素本舖　鈴木商店

4—121

滋補飲料　鷹標牛乳